

「人と人」、「地域と人」を結ぶ 情報誌

三沢

2011
12
No.093

Miyoshi City Public Relations 2011.12.10

特集

地域の「きずな」を支える

～民生委員・児童委員の活動～

連載

ART-TIMES (奥田元宋・小由女美術館 企画展情報)

児玉希望と広島ゆかりの日本画家展

Proud!

東日本大震災の復興を支援しよう

Japan

【殿敷】 茅葺屋根いぶし体験 (作木町岡三沢)

地域の「きずな」を支える 民生委員・児童委員の活動

民生委員・児童委員は、暮らしの中の困りごと、悩みごとなどの相談を受けて、解決・解消のために訪問したり、関係機関に取りついたり、様々な援助・支援の活動を行っています。今月号では、民生委員・児童委員の活動を紹介します。



民生委員・児童委員が身に付けているバッジは、全国統一のもので、現在のマークの図柄は、昭和35年に公募して選ばれたものです。幸せのめばえをしめす四つ葉のクローバーをバックに、民生委員の「み」の文字と児童委員をしめす双葉を組み合わせ、平和のシンボルの鳩をかたどって、愛情と奉仕を表しています。



一人暮らしの高齢者宅を訪問する女性委員（右）

民生委員・児童委員の仕事ってどんな仕事？

民生委員・児童委員活動の7つのはたらき

- 1 **社会調査のはたらき**
担当区域内の住民の実態や福祉需要を日常的に把握します。
- 2 **相談のはたらき**
地域住民がかかえる問題について、相手の立場に立ち、親身になって相談にのります。
- 3 **情報提供のはたらき**
社会福祉の制度やサービスについて、その内容や情報を住民に的確に提供します。
- 4 **連絡通報のはたらき**
住民が、個々の福祉需要に応じた福祉サービスが得られるよう関係行政機関、施設、団体等
- 5 **調整のはたらき**
住民の福祉需要に対応し、適切なサービスの提供が図られるように支援します。
- 6 **生活支援のはたらき**
住民の求める生活支援活動を自ら行い、支援体制をつくっていきます。
- 7 **意見申しのはたらき**
活動を通じて得た問題点や改善策についてとりまとめ、必要に応じて民児協*をとおして関係機関などに意見を提起します。
*民事協II民生委員児童委員協議会

〔出展〕全国民生委員児童委員連合会ホームページ

もくじ

CONTENTS

特集
地域の「きずな」を支える
民生委員・児童委員の活動……………2

インフォメーション……………	7
シリーズ 医療費控除……………	10
市役所新庁舎の建設に向けて……	11
ますだのつぶやき……………	11
みよしフォトパレット……………	12
ともえプロジェクト……………	14
子育て応援隊……………	16
みんなの保険……………	21
すこやか情報……………	24
青少年育成だより……………	25
クリーンセンターから……………	26
知っ得情報……………	27
消費者の味方……………	29
ぶらり三次散策……………	30
ただいま募集中……………	31
訓練講座……………	32

三次

2011
12
DECEMBER
広報みよし
No.093

**市長・民生委員児童委員協議会会長
特別対談「今、必要な取り組みは？」**

市長 今日は、日頃の民生委員・児童委員の活動についてお聞かせください。現在の高齢者見守り活動の現状はいかかですか？

会長 平成19年度から「高齢者等見守り隊事業」に取り組んで、今年で4年目に入っています。一人暮らしの高齢者や高齢者夫婦世帯、障害のある方の見守りと相談支援活動を展開しています。

現在の見守り対象者は約2,500人、そのうち一人暮らし高齢者は約1,700人となっています。昨年度、高齢者の居住実態の見直しを市と一緒に、見守り隊事業の一層の充実を図っているとです。

市長 市内約1万7,000人の高齢者の把握作業を委員の皆さんにお願

いしましたが、高齢者には、どんな取り組みが必要だと感じられていますか？

会長 今、私たちが取り組もうとしているのが「緊急連絡票事業」という

もので、私たちは、「命のバトン」と呼んでいます。

この「緊急連絡票事業」は、万が一の救急時に、生命を救う手助けとなる個人の情報（家族の連絡



先、主治医、主な持病などを連絡票に記入し、バトン状の容器に入れて、冷蔵庫に保管しておくというものです。

救急時に駆けつけた救急隊員や搬送先の病院で、適切な対応が可能になること、また私たち委員が訪問した際に、本人の意識がない状態を発見した場合でも、別居の親族などにいち早く連絡がとれるというものです。

当面は、現在の見守り対象者で実施し、利用は本人の意思で行いたいと考えています。ぜひ、市にも協力をお願いしたいと思います。

市長 いつ、どんな状態で緊急搬送されるかもわかりませんし、今、会長さんからご提案をいただいた取り組みは、市としても協力していきたいと思

います。また、最近「児童虐待」が社会的な問題になっており、様々な形で発生しています。課題を抱えた親子に関わっていくのは難しい面もあると思いますし、地域の皆さんや委員の皆さんの協力がないと解決につながらないと思います。最近の状況をお聞かせください。

会長 課題を抱える親子は、地域住民とあまり交流がなく、地域の中で孤立している場合が多く、私たちも関係機関や地域住民を通してその存在を知ることが少なくありません。

私たち委員は、地域において住民から気軽に相談される身近な存在に

なることが重要だと思っています。
市長 日ごろの活動で、どんなところでご苦労されていますか？

会長 市や関係機関のパイプ役として、常に住民の立場に立った相談・支援活動を心がけています。個人情報の問題もありますので、「守秘義務」を常に頭に入れて活動しています。

市長 今年は大きな自然災害が起こっています。今年は大規模な自然災害が起こることが高齢者や障害のある方々です。

市としても「災害時要援護者避難支援プラン」を作成し、個別の支援計画も検討していますが、個人情報保護の問題もあって、踏み込んだ対応が難しいという実情もあります。会長さんのご意見をお聞かせください。

会長 大切なことは、個人情報に対するリスクを知り、共有することだと思

います。個別の支援計画については、住民によく説明して、理解してもらうことが大事です。私たち委員も、住民の理解を得るための協力をしていきたいと思っています。



三次市民生委員児童委員協議会
会長 横田正治さん
平成10年12月から民生委員。西部地区の会長、民児協副会長を務め、平成19年12月から民児協会長となる。「常に使命感を持って日々、活動しています」と熱く語ってられました。

スポーツ大好き……………33
図書館へ行くこう！……………34
主な行事ほか……………35
ARTTIMES……………36

今月の表紙

「殿敷」
茅葺屋根いぶし体験
(作木町岡三洲)



11月26日(土)、作木町岡三洲にある築約500年の旧庄屋屋敷「殿敷」で、作木町自治連合会の主催により、茅葺屋根のいぶし体験が行われました。

いぶし作業は、茅葺屋根が害虫などで傷むのを防ぐため、屋敷の中で火を焚いて、屋根をいぶすもので、年に4〜5回、地元の小中学生も参加して行われています。また、年に1回は一般の参加者を募って行われており、この日も市内外から20人の参加がありました。

Proud! Japan
「プロウド・ジャパン」運動は、このロゴマークを広報紙などに掲載することにより、日本全国から東日本大震災の被災地へエールを送り、復興の力にしてみようという静岡県の広報担当者を中心になっ

地域で、学校で、「こんなことに取り組んでいます」



配食サービス活動

君田地区では、地域の6グループのボランティア団体の方と一緒に、年2回の配食サービスを行なっています。

旬の食材を持ち寄ってメニューを考え、体に優しい食事を作り、自分で調理することが難しい80歳以上の方に届けています。



施設慰問活動

吉舎地区では、毎年9月の「敬老の日」にあわせて、地域の高齢者が入所されている福祉施設を訪問しています。

「お変わりないですか?」と声をかけると大変懐かしく思い出され、帰る頃には手を握り、「また、元気で会いましょうね」と言ってお別れすることもしばしばです。

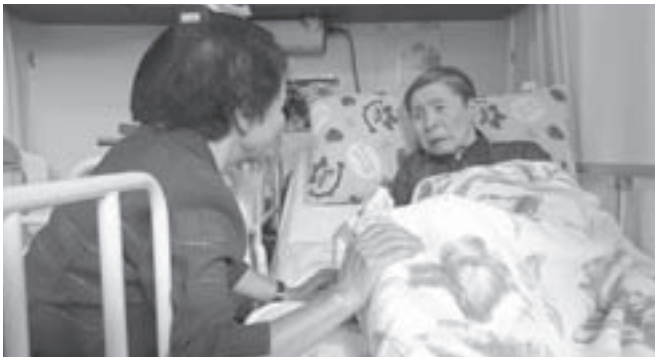

絵手紙作成

三良坂地区では、毎年7月に、民生委員が手作りした絵手紙を、地区内の80歳以上の一人暮らし高齢者などに届けています。

季節の花や野菜・果物を水彩絵の具で描き、「お元気ですか?元気で長生きしてくださいね」などのメッセージを添えて届けています。



十日市小学校 絵本の読み語り活動

十日市小学校で「絵本の読み語り」を始めてから、今年で4年目になります。

教室を訪れると、キラキラと輝いた目をした1年生が、「こんにちは」と大きな声で迎えてくれます。「本って楽しいなあ、おもしろいなあ」と少しでも思ってもらえたら、声の暖かさを感じてもらえたらという願いのもと続けます。

月に1回、わずか10分という短い時間ですが、絵本の持つ素晴らしさを感じながら活動を続けています。



八次小学校 「歴史探訪」授業支援活動

学校の窓から眺める比叡尾山は、歴史を刻む足跡が点在し、道々には四季折々の植物が群生するなど、身近に体験学習ができる場所です。子どもたちの郷土愛を育むため、6年生の総合的な学習の授業で行われている「歴史探訪の登山」の実施を支援しています。

昔たき火に多用された「アブラチャン」、岩に巻きつく「テイカカズラ」や、元禄2年と刻まれた大きな石橋などを学習しながら登ると昼食です。あらかじめ準備した中世の携行食「みそ玉」にお湯を注いで、持参したおにぎりをほおぼります。子どもたちは、この日体感した「ふるさと」の歴史と、山腹から眺めるわがまちの光景を、忘れることはないでしょう。



農業体験活動

次世代を担う子どもたちのために
今、できること

子育て支援活動の一環として、平成16年から毎年、地域の皆さんの協力を得て、保育所や小学校の子どもたちと一緒に、農業体験活動を行っています。

子どもたちは、作物を育てる大変さや収穫する喜び、人と人との協力を学んでいます。



東部地区「米づくり」

東部地区では、和田保育所の園児と和田小学校5年生の児童と一緒に米づくりを行いました。種まきから田植え、稲刈り、脱穀と、すべて手作業で行いました。初めての体験に「昔の人は大変だったんだな〜」とつぶやく子どもたち。収穫祭では、自分たちでつくったもち米でお餅をつきました。



布野地区「お芋づくり」

布野地区では、毎年、布野保育所の園児と一緒に、さつまいもの苗の植え付けを行っています。園児たちは、育てたお芋を思い浮かべながら、土とふれあいました。



作木地区「そばづくり」

作木地区では、毎年、作木小学校5年生の児童を対象に、そばづくりを行っています。脱穀は足ふみ式千歯で行い、最後にそばを打ち、自分たちで作ったそばを味わいました。

日々の活動をとらえて思うこと



主任児童委員会
委員長 今井仁美さん

子どもたちを取り巻く環境が大きく変化する今日、子どもたちの健全育成にあたっては、最大限の配慮が必要とされています。社会には、暴力行為やいじめ、不登校、虐待などの様々な問題が発生しています。

これらの問題は、背景にある家庭環境や社会環境に要因があるといわれています。また、近年の過疎化、核家族化や少子化の進行により、子どもたちは多様な人間関係に触れ合う経験が少なくなっています。

さらには、携帯電話の普及により、メールやインターネットを利用することが多く、直接、人と関わる機会が少なくなりました。望ましい人間関係を築くことができなくなっています。

こうした社会変化に伴って、平成6年に、主に児童福祉を担当することを目的とした主任児童委員制度ができました。現在、三次市には12地区20名の主任児童委員が活動しています。先日のごことです。数年前のあいさ

つ運動で、時おり会話をしていたA君と、久々に再会しました。彼は高校を中退し、アルバイトをしながら、彼の方から話しかけてくれなければ、私は気づかないほど、外見が変わっていました。仕事で忙しかったため立ち話でしたが、学校をやめたこと、これからのことについて話をしました。

私は「うん、うん」とうなずいて聞くことしかできませんでしたが、彼は別れ際に、「聞いてくれてありがとう」と微笑んでくれました。

その時、私は自分が今までやってきたこと、今からやろうとしていることの答えが、一つ見つかったような気持ちになりました。

どんなに社会環境が変わろうとも、人と人との心のふれあいの持つ意味は大きく、これこそが、人が生きていく原動力になっているのではないかと思います。

主任児童委員とは？

主任児童委員は、地域の子どもの健全育成のため、保育所や学校と情報を共有し、関係機関などのパイプ役になる存在です。

具体的には、保育所・学校での行事や地域ネットワーク会議への参加のほか、あいさつ運動や登下校を一緒に歩くことで、子どもたちの実情を把握し、子どもたちの安全確保に努めています。



三次市民生委員児童委員協議会
八次地区会長 岸田 立さん

ある訪問先で見せていただいた書面は、年金機構からの確認事項の手紙でした。判読が難しいので、読み上げることにしました。が、ベッドの上で聞き入るその姿から、その人の人生を感じました。将来を夢見て懸命に働いていたあの時…。

結婚して子どもが誕生し育児に追われていた頃、隣り近所が一つの大きな家族のように、地域の人が

たちが互いに助け合って、にぎやかに暮らしていた光景が目につかびます。責任ある立場で充実した職場での月日など、過ぎ越した歳の月の一つひとつが刻まれていました。やがて、成長した子どもたちは親元から離れ、新たな地で夢に向かって歩み出します。

近年、この繰り返しで高齢者のみの世帯が増加しています。そして、単身世帯も増加して少子化が

安全・安心な日々にかかすことができないのが、「地域のきずな」です。

私たちは、明るく健全な地域社会づくりをめざし、「隣人愛と奉仕のこころ」で日々活動しています。

深刻になっていきます。若い人たちの世帯は、子育てと仕事で近所づきあいもままならず、孤立しがちにもなります。

また、近年の私たちを取り巻く自然環境は、異常気象といわれ、際限なく降り続ける雨など、思いもよらない災害が頻発しています。

このような環境下にあって、今、求められているものは、若いも若きも支えあい、助け合って暮らす「地域力」です。

高齢者には長年の貴重な経験があります。若い人たちには行動力があります。お互いの力が寄り合えば、ご近所の「きずな」が芽生えます。安全・安心な日々にかかすことができないのが、「地域のきずな」です。

私たち民生委員は、明るく健全な地域社会づくりをめざし、「隣人愛と奉仕のこころ」で日々活動しています。

また、「児童は人として尊ばれ、社会の一員として重んぜられ、よい環境の中で育てられる」と、児童憲章にうたわれています。この憲章に基づいて、未来を担う子どもたちの育成に、児童委員としても活動を行なっています。

問い合わせ先
福祉保健部社会福祉課社会福祉係
☎(0824)62-6146
FAX(0824)62-6285
✉fukushi@city.miyoshi.nishima.jp

**民生委員・児童委員に
ご相談ください**

相談・支援の内容の秘密は必ず守られます

【主な相談内容】

- 在宅福祉**
 - 介護・介助に関する事
 - 各種在宅福祉サービスの利用に関する事
- 健康・保険医療**
 - 心身上的の疾病に関する事
 - 健康推進など
- 子育て・母子健康**
 - 育児支援のための福祉サービスに関する事
 - 児童虐待・児童養護・子育て、妊娠や出産などの母子保健など
- 子どもの教育・学校生活**
 - 就学援助に関する事
 - 不登校やいじめなどの学校生活に関する事
- 生活費**
 - 生活福祉資金の申請
 - 悪質訪問販売などへの対応
- 家族関係**
 - 親子関係、扶養、家庭不和、高齢者虐待など

※お住まいの地区の民生委員・児童委員に関するお問い合わせは、社会福祉課までお願いします。

個人情報保護と情報公開の運用状況

個人情報保護制度

個人情報ファイル目録の閲覧

個人情報ファイルとは、市の職員が職務上作成し、または取得した個人情報の集合物で、一定の事務の目的を達成するために特定の個人情報を容易に検索できるように体系的に構成したものです。

市民の皆さんは、個人情報ファイル目録をいつでも閲覧することができます。

これにより、どのような対象の人のどんな情報がどういう目的でどのように収集されているかなどを知ることができます。

運用状況の公表 三次市個人情報保護条例第53条の規定により、個人情報保護制度の運用状況を公表します。

●個人情報ファイルの届出状況（平成23年10月1日現在）

実施機関	部 局	件数	部 局	件数	実施機関	件数
市 長	総 務 部	8	甲 奴 支 所	0	議 会	3
	財 務 部	41	総合窓口センター	43	教 育 委 員 会	22
	地 域 振 興 部	8	福 祉 保 健 部	51	農 業 委 員 会	3
	君 田 支 所	0	子 育 て 支 援 部	15	選 挙 管 理 委 員 会	4
	布 野 支 所	0	市 民 病 院 部	3	監 査 委 員	0
	作 木 支 所	0	産 業 部	11	公 平 委 員 会	0
	吉 舎 支 所	0	建 設 部	13	固 定 資 産 評 価 審 査 委 員 会	0
	三 良 坂 支 所	1	水 道 局	33		
	三 和 支 所	1	小 計	228	小 計	32
合 計		260				

●個人情報の開示請求件数（平成22年度）

（単位：件）

実施機関	区分	開示 請求件数	決定件数	処理状況				
				開示	部分開示	不開示	不存在	取下げ
市 長		4	4	4	0	0	0	0

※訂正・利用停止・消去の請求はありませんでした。

情報公開制度

運用状況の公表

三次市情報公開条例第24条の規定により、情報公開制度の運用状況を公表します。

●開示請求件数について（平成22年度）

（単位：件）

実施機関	区分	開示 請求件数	決定件数	処理状況				
				開示	部分開示	不開示	不存在	取下げ
市 長		30	39	15	12	1	9	2
教育委員会		7	10	5	2	3	0	0
農業委員会		1	1	0	1	0	0	0
合 計		38	50	20	15	4	9	2

※上記以外の実施機関（議会、選挙管理委員会、監査委員、公平委員会、固定資産評価審査委員会）については、請求はありませんでした。

※1件の請求に対し、複数の処理をした場合があります。

※「不開示」および「部分開示」は、個人に関する情報、法人その他の団体等に関する情報であって当該団体の正当な利益を害するおそれがあるもの、市や国の審議、検討または協議に関する情報であって意思決定の中立性が不当に損なわれるおそれがあるものについて、不開示および部分開示としたものです。

個人情報保護・情報開示に関して、詳しくは、市のホームページをご覧ください。

問い合わせ先 総務部総務課行政係

☎(0824) 62-6153 ☎(0824) 62-6137 ✉soumu@city.miyoshi.hiroshima.jp

オフセット・クレジット (J-VER) 制度に関する説明会を開催します

環境省の設置するオフセット・クレジット (J-VER) 認証運営委員会への認証・登録に伴い、説明会を開催します。

●とき

12月26日(月) 19時～20時

●ところ

市役所東館 2階会議室

●対象

分収造林分収契約者の方

※オフセット・クレジット (J-VER) 制度とは？
事業者の行う「温室効果ガス排出抑制活動」によって削減された温室効果ガス量を、環境省が規定する一定の審査・検証プロセスを経て、国内で流通可能な「排出権 (オフセット・クレジット)」として交付する制度です。

問い合わせ先

地域振興部企画調整課企画調整係

☎ (0824) 62-6115

☎ (0824) 62-6137

✉ kikaku@city.miyoshi.hiroshima.jp

12月は「地球温暖化防止月間」です

「地球温暖化防止月間」は、平成9年12月に採択された京都議定書を受け、平成10年度に創設されたものです。「地球温暖化防止月間」をきっかけに、各家庭において生活様式を見直してみませんか？

●家族みんなでエコ生活をしましょう！

家庭において家族みんなが環境にやさしい生活習慣を身につけ、二酸化炭素排出量の削減や環境保全意識を高めいただくため、「三次市家庭版環境 ISO (みよしファミリー ISO)」を実施しています。この機会にぜひ登録をお願いします。

登録後に活動の報告を提出すると、認定書と副賞をお届けします。

家庭でできる10の取り組み できることから始めてみましょう！

- 使用しない電気はこまめに消す
- 暖房の設定温度を1℃低くする
- 買い物をする時にはマイバッグを持参する
- 食材はムダなく使い切る
- 冷蔵庫の詰めすぎやムダな開閉を控える
- お風呂の残り湯を洗濯に利用する
- ごみの減量に努める
- 買い物や通勤にはできるだけ自転車や公共交通機関を利用する
- エアコンのフィルターをこまめに掃除する
- 車の運転は急ブレーキ・急発進をしない

問い合わせ先 総合窓口センター環境政策課環境政策係

☎ (0824) 62-6136 ☎ (0824) 62-6397

✉ kankyo@city.miyoshi.hiroshima.jp

家畜を飼養する皆さんへ 家畜伝染病の発生予防 に努めましょう！

平成23年4月に家畜伝染病予防法が改正(10月1日施行)され、家畜を飼養(所有または管理)する方に、次の事項が義務付けられました。

●新しい飼養衛生管理基準

- ・伝染病に関する最新情報の確認
- ・衛生管理区域の設定と消毒の徹底
- ・家畜の健康観察と早期通報
- ・伝染病の発生に備えた埋却などの準備

●飼養状況の定期報告

毎年2月1日の飼養頭羽数および衛生管理状況等を、毎年4月15日までに(鶏・その他の家畜については6月15日まで)、年に1回の報告を行ってください。

※平成23年次は、10月1日時点の状況を12月15日までに報告することとなっています。

なお、対象家畜を飼養する方は、広島県北部家畜保健衛生所からの通知に従い、飼養状況の定期報告をしてください。通知がない方やさらに詳しい内容については、お問い合わせください。

【対象家畜】

牛、水牛、鹿、めん羊、山羊、馬、豚(ミ)、二豚、イノブタ含、いのしし、鶏(鳥骨鶏など「鶏」が名につくもの)、うずら、あひる(アイガモ)、きじ、だちょう、ほろほろ鳥、七面鳥

※学校飼育、動物園、ふれあい牧場、公園、愛玩や庭先飼育も含まれます。

問い合わせ先

広島県北部家畜保健衛生所(庄原市)

☎ (0824) 72-2015

(内線 2406, 2407)

決定！ 三次観光イメージ キャラクター発表&表彰

応募総数737点の中から厳正なる審査を行い、「三次観光イメージキャラクター」を発表します。

三次の観光PRのシンボルとなるイメージキャラクターのデザインを発表し、採用者、入選者の表彰を行います。

●とき 12月18日(日) 11時

●ところ サングリーン
1階センターコート

問い合わせ先
三次市観光キャンペーン
実行委員会(商工観光課内)

☎ (0824) 64-0066
☎ (0824) 64-0172

人権擁護委員の委嘱

10月1日付で、次の人権擁護委員が法務大臣から新・再委嘱されました。

地域	名前
川西・田幸	ふくなが 福永 <small>かなめ</small>
川地	なかき 中木 <small>たか</small> 孝子
粟屋	なかむら 中村 <small>のり</small> 宣子
吉舎	やまもと 山本 <small>はる</small> 春美
吉舎	みやにし 宮西 <small>やすおき</small> 泰興
三和	しげのぶ 重信 <small>とみ</small> 子富

問い合わせ先

広島法務局三次支局

☎ (0824) 62-15070

☎ (0824) 62-15070

1月は下水道接続強化 キャンペーン月間です！

市職員が訪問します

下水道は、「汚れた水」を「きれいな水」にのみがえらせて、自然に戻す役割を担っています。この役割を果たすために、市民の皆さんには下水道への接続工事をしていただくこと、市は下水道施設の適正な維持管理を行うことが必要です。

市では、6割程度と低迷している下水道への接続率を向上させ、生活環境の改善、公共用水域の水質保全、下水道施設の適正な維持管理に必要な使用料収入の確保を目的に、1月を「下水道接続強化キャンペーン月間」として、下水道への接続を促進します。

市職員が戸別訪問を行いますので、ご理解・ご協力をお願いします。

●実施期間

平成24年1月10日(火)～
1月31日(火)まで

●対象地域

三次、三良坂、灰塚、安田、吉舎
および甲奴の各処理区の一部

●問い合わせ先

水道局下水道課管理係
☎(0824)622-6151
☎(0824)622-6356
✉gesudou@city.miyoshi.hiroshima.jp

三次中央病院の取り組み 安全・安心な医療を

提供するために

三次中央病院は、地域医療支援病院、地域がん診療連携拠点病院、地域周産

期母子医療センター、救急告示病院、小児救急医療拠点病院などの指定を受け、地域の中核病院として、県北で必要な治療が受けられるよう、医師の確保に努めるとともに高度医療機器を計画的に整備しています。

また、より安全・安心な医療を提供できるように、看護師配置を現在の10対1(入院患者)対「看護師」から、平成25年度には7対1となることをめざし、看護師を多数募集しています。

看護師確保のため、育児短時間勤務制度やキャリアアップ支援など働きやすい環境整備、病院見学やインターンシップによる看護体験や看護職員復職支援の実施、看護師採用の複数回募集などを行っています。

※次回の採用試験については、「広報みやし」市ホームページおよび三次中央病院のホームページでお知らせします。

●問い合わせ先

三次中央病院病院企画課病院企画係
☎(0824)651-0101
☎(0824)651-0150
✉pyouinikaku@city.miyoshi.hiroshima.jp

年始の犬・猫の定時定点引取りが変わります

平成24年1月3日(火)は閉庁日にあたるため、平成24年1月6日(金)に変更になります。受付時間・場所の変更はありません。

●変更内容

平成24年1月3日(第1火曜日)
平成24年1月6日(第1金曜日)
10時30分～ 市役所本庁

11時40分～ 三良坂支所

※野良猫、野良犬の苦情が増えています。猫は室内で、犬はつないで飼いましょう。

※猫や犬のフンの始末は、飼い主が責任を持って処理しましょう。

※飼犬の登録死亡届は忘れずにしましょう。

●問い合わせ先

総合窓口センター環境政策課
環境政策係
☎(0824)622-6136
☎(0824)622-6397
✉kanky@city.miyoshi.hiroshima.jp

三次圏都市計画道路

(三良坂駅前線)および

三次圏都市計画みらさか

土地区画整理事業変更案

を縦覧できます

●縦覧期間

12月15日(木)～
平成24年1月4日(水)

※土日・祝日を除く

●縦覧時間

8時30分～17時15分

●意見書の提出方法

12月26日(月)までに、それぞれの縦覧場所に提出してください。

三次圏都市計画道路(三良坂駅前線)の変更案

●縦覧場所

広島県都市局都市政策課、三次市都市整備課および三良坂支所

三次圏都市計画みらさか土地区画整理事業の変更案

●縦覧場所

三次市都市整備課および三良坂支所

●問い合わせ先

建設部都市整備課都市整備係
☎(0824)622-6160
☎(0824)622-6166
✉toshi@city.miyoshi.hiroshima.jp
または
三良坂支所地域づくり係
☎(0824)44-4511
☎(0824)44-3675
✉mirasaka@city.miyoshi.hiroshima.jp

これまで林業の仕事をしてきたことがありませんか？

林業退職金共済制度のお知らせ

林業退職金共済制度(林退共)に加入していた方で、退職金をまだ受け取っていない方を探しています。以前、林業の仕事をしてきたが、ご自身が林退共に入っていたか分からない方についてもお調べします。

また、罹災された共済契約者および被共済者の皆さんに、各種手続(共済手帳の紛失、退職金の請求など)の必要が生じた場合は、速やかに対応しますのでお問い合わせください。

※詳しくは、林退共のホームページ
☎ <http://www.rintaikyotaisyokukin.go.jp>
をご覧ください。

●問い合わせ先

独立行政法人勤労者退職金共済機構
林業退職金共済事業本部
☎(03)5400-5443
☎(03)3432-5868

確定申告に向けて農業所得収支計算の集計を

農業所得のある方は、農業に関する収入と支出のわかる預貯金通帳・請求書・領収証(レシート)などを整理し、農業所得収支計算月別集計表(「広報みよし」1月号に折り込み予定)を作成して申告会場にご持参ください。月別集計表が整理されていないと、申告受付ができませんのでご注意ください。

また、カントリーエレベーター利用料や土地改良費償還金などの必要経費、野菜の出荷金額、米の売上代金、共済の補償金などの収入についても、資料を集めて月別集計表を作成してください。

収支計算の方法や集計の仕方などがわからない方は、確定申告前にお問い合わせください。

〈間違えやすい例〉

- 農業委員手当、農協や共済組合の協力委員手当などは給与所得に計上
- 農業法人からの従事分量配分金は、農業所得のある方は農業の雑収入、農業所得のない方は給与所得(賃金)として計上

事業主の方は「給与支払報告書」の提出を

事業主は、従業員や雇人(家族などの青色専従者を含む)に対し、給与・賃金・賞与などを支払った場合、支払いを受ける方ごとに、その年の支払額などを記載した「給与支払報告書」を市へ提出する必要があります。事業主は、正規社員・パート・アルバイト・日雇い・退職者などがおられる場合は、個人・法人を問わず提出してください。提出が遅れると税額などに影響があり、従業員や雇人に不利益を与えることがあります。

- 提出期限 平成24年1月31日(火) 必着
※できるだけ平成24年1月20日(金)までに提出をお願いします。
- 提出書類 平成24年度(平成23年分) 給与支払報告書(総括表・仕切紙・個人明細書のセット)
※必ず特別徴収と普通徴収の区分を記載してください。
- 提出方法 持参、郵送またはエルタックス(地方税ポータルシステム)により提出してください。
エルタックスホームページ <http://www.eltax.jp/>

問い合わせ先 財務部課税課市民税係 ☎(0824) 62-6122 FAX (0824) 62-6345 ✉kazei@city.miyoshi.hiroshima.jp または各支所総合調整係

e-Tax には、こんな特典があります!



- ①最高4,000円の税額控除
※前年までの確定申告で本控除を適用された場合は、受けられません。
- ②添付書類の提出を省略
医療費の領収書等の提出または提示を省略できます。
※申告期限から3年間税務署から提出または提示を求められることがあります。
- ③還付金がスピーディー
e-Taxでの還付申告は3週間程度で処理しています。

事前にご準備ください



電子証明書つき住基カード
市役所総合窓口センターで取得してください(手数料500円)。



ICカードリーダー
家電量販店やインターネット販売でお求めください

詳しい情報はe-Taxホームページ([イータックス](#) で [検索](#)) またはお電話で
問い合わせ先 三次税務署 ☎(0824) 62-2721

シリーズ vol.2

税申告における医療費控除

●医療費控除の申告の際は

- ・領収書は人ごとに支払額を合計して申告会場に持参してください。
- ・保険契約に基づく入院給付金や医療保険金、高額療養費など、実際に支払った医療費に対する補てんを受けた場合は、その金額が分かるようにしておいてください。
- ・控除対象となるかどうかの判断が難しい場合は、受診した医療機関にお問い合わせいただくか、領収書を保管し申告時にご相談ください。

●医療費控除の対象の可否判定例

項目	原則	摘要
不妊症の治療費	○	不妊症の治療費は、医療費控除の対象となります。
血圧計・体温計の購入費用	×	家庭の常備用として購入した血圧計や体温計の購入費用は、医療費控除の対象となりません。
レーシック手術の費用	○	近視の治療のためのレーシック手術費用は、医療費控除の対象となります。
コンタクトレンズの購入費用	×	近視および乱視のためなどで購入したコンタクトレンズの購入費用は、医療費控除の対象となりません。
入院中の食事代	○	入院中の入院費用に含まれる食事代は、医療費控除の対象となります。 ※入院中に病院で出される以外の各自で用意した食事費用については、医療費控除の対象となりません。

問い合わせ先 財務部課税課市民税係

☎(0824) 62-6122 FAX (0824) 62-6345 ✉kazei@city.miyoshi.hiroshima.jp

市役所新庁舎の建設に向けて(第2回)

「三次市新庁舎建設基本計画(案)」に対する意見募集(パブリック・コメント)を行います

市では、新庁舎建設の基本理念、基本方針、新庁舎の規模などを定める「三次市新庁舎建設基本計画」の策定を進めています。この度、「三次市新庁舎建設事業市民懇話会」からの提言をいただき、次のとおり市民の皆さんのご意見を募集します。

お寄せいただいたご意見などは、市の考えとともに整理し、ご意見などの内容のみを市ホームページで公表します。

※個々の意見などに直接回答しませんので、あらかじめご了承ください。



「三次市新庁舎建設事業市民懇話会」会議の様子

●募集期間

12月22日(木)～

平成24年1月19日(木)必着

●意見の提出ができる人

・市内に在住、通勤または通学中の人

・市内に事務所または事業所を有する個人および法人その他の団体

●資料の閲覧場所

市役所本庁・各支所、各住民自治組織事務局窓口(コミュニティセンター等19箇所)および市ホームページなど

●提出方法

募集期間内に持参、郵送、FAX、メールのいずれかにより提出※詳しくは、市ホームページをご覧ください。ただ、お問い合せください。

提出・問い合わせ先

総務部総務課行政係

〒728-8501

三次市十日市中二丁目8番1号

☎(0824)6216153

☎(0824)6216137

✉sounu@city.miyoshi.hiroshima.jp

連載

ますだの
つぶやき

Vol.7



将来が見える 三次市の計画策定

市長に就任して7カ月が経過しました。この間、「生活最優先の市政」の実現のため、市民の皆さんの市政運営に対する様々な思い、ご意見を数多く聞かせていただきました。

平成27年度から合併による普通交付税の優遇措置が段階的に縮小され、平成32年度には完全に廃止されます。厳しい財政状況が予測される今こそ、全市民的な見地で市政運営を行って行かなければなりません。三次市の将来を方向付ける大変重要な時期であると思っています。

そのため、市民の皆さんに将来が見える計画を示すことが重要です。三次市行政改革大綱およびその具体的な取り組みを示す行政改革推進計画の策定、そして、向う3年間の行政運営の指標とする三次市実施計画および財政計画

の策定、また、新市まちづくり計画の進捗状況の検証など、日々協議を積み重ねてきました。

各計画の策定については、防災、環境対策、生活基盤の整備などによる「あんしんのまちづくり」、子育てや教育、福祉・医療などの市民目線での「ぬくもりのまちづくり」、地域活動を支援する「がんばるまちづくり」のための各施策、また、尾道松江線開通を契機とした活力増進・雇用創出のための事業など、「生活最優先のまちづくり」に向けた施策を基本として策定しました。

これらの実現のためには、限られた財源を本当に必要なことに有効に使うことが大切です。後ろ向きではない、未来志向の前向きな改革を推進していきます。

行財政の改革を進める上で、最も大切なことは、徹底した情報の公開と市民の皆さんの「声」を尊重することです。広報みよしや市ホームページ、市政懇話会などを通して、より詳しく分かりやすく伝えたい。そして、市役所の独断にならないように、対話と信頼のもとに進めてまいります。

「三次に生まれてよかった。三次に住んでよかった。これからもずっと住み続けたい。」そう思えるまちづくりを進めていきます。

三次市長 増田和俊

第87回広島県畜産共進会で 檜高さん（布野町）が総合首席獲得！

10月25日（火）、三次家畜市場（西酒屋町）において、第87回広島県畜産共進会（種畜の部）が開催されました。昨年は、口蹄疫の影響で開催が見送られたため、2年ぶりの開催となりましたが、畜産農家や関係機関など多くの来場でにぎわいました。

畜産共進会（種畜の部）では、県内の各地域から選抜された牛が、部門ごとに、外貌や発育状態、将来性などを競い合います。乳用種は第1区に19頭、第2区に10頭、肉用種は子牛の部に23頭、成牛の部に24頭の出品があり、乳用種部門において、檜高祐さん出品の牛が、総合首席を獲得されました。総合首席には、農林水産大臣賞や中央畜産会長賞など数多くの賞が贈られます。

（出品者）

乳用種部門			
第1区		第2区	
【6席】	【総合首席】		
橋本 洋資さん（作木町）	檜高 祐祐さん（布野町）		
藤島 伸一さん（作木町）	茨木 宏土さん（甲奴町）		
肉用種部門			
子牛の部		成牛の部	
今元代里子さん（三原町）	本東地隆信さん（作木町）		
正平 秋則さん（君田町）	橋本 正二さん（小田幸町）		
中村 周六さん（作木町）	西川 治之さん（上田町）		
定森 浩二さん（三和町）	水越 博也さん（西河内町）		



乳用種部門



肉用種部門

市内5つの小学校で「人権の花」贈呈

「人権の花」は、子どもたちが協力しながら草花を栽培することによって、命の大切さや相手への思いやりなど、人権尊重の精神を身につけてもらうことを目的に、三次市人権擁護委員協議会、広島法務局三次支局と合同で実施しています。今年は、酒河、神杉、川地、安田、仁賀の各小学校の全児童に、「ヒヤシンス」の水耕栽培セットを贈呈しました。

10月25日（火）には、酒河小学校で贈呈式が行われ、人権イメージキャラクターの「KEN」も登場し、「思いやりの心で、すべてのものにありがとうの気持ちをもとうネ」などと児童に語りかけました。児童たちは「協力し、心をこめて育てます」と約束してくれました。



第36回広島県民体育大会ゴルフ競技で 三次市代表チームが優勝！



（左から）宍戸さん 福重さん 一場さん

10月26日（水）、賀茂カントリークラブ（広島市）で開催された第36回広島県民体育大会ゴルフ競技団体戦男子の部で、三次市内での予選会を経て代表となられた宍戸達也さん、福重虎信さん、一場光則さんの三次市体育協会ゴルフ部のチームが、優勝されました。32チーム96人が参加し、18ホールストロークプレーで競われた結果、2位に6打差をつけた見事なスコアでの優勝でした。



全国大会出場おめでとうございます！

10月22日(土)～24日(月)、山口県スポーツ文化センターで開催された、「第11回全国障害者スポーツ大会」において、前田美紀さん(作木町)が一般卓球競技で出場され、第2位の栄誉を収められました。



全国大会へ出場される方の情報をお寄せください。
社会教育課 ☎(0824) 6216191 まで



姉妹都市提携10周年記念 三次市公式訪問団が泗川市を訪問しました！

11月3日(木・祝)～5日(土)、姉妹都市提携10周年を記念して、公式訪問団(増田市長ほか10名)が、大韓民国慶尚南道泗川市を訪問しました。両市間の公式な人的交流は7年ぶりとなり、今後の両市の交流について意見を交わしました。



今後は民間を中心として交流ができるよう、泗川市側の窓口設置について約束していただきます。

がんばる三次の子どもたち注目される三次の教育！



吉舎中学校区学校支援地域本部 文部科学大臣表彰を受賞

11月7日(月)、地域の人材にボランティアで学校の諸活動に協力していただく「学校支援地域本部事業」について、「吉舎中学校区学校支援地域本部」が、優れた活動を行っているとして、文部科学大臣表彰を受賞しました。

吉舎中学校区の特徴は次の3点です。

地域教育協議会の設置・運営

学校と地域のパイプ役をする地域コーディネーターを配置し、地域人材を活用する仕組みづくりができたこと

中学生によるボランティア活動

地域の方から支援を受けるばかりでなく、「ボランティア手帳」を作って、積極的に地域活動に参画していること

「吉舎中方式」による図書室整備

学校図書館(図書室)は、「地域の知の財産」という考え方に基づき、生徒、教職員、PTA、地元の日彰館高校生および地域住民が協力して、中学校の図書室整備を行ったこと



「吉舎中方式」による学校図書館の整備の様子(平成22年12月実施)

このプロジェクトは、市民の皆さんが、いつまでもいきいきと健康で長寿を全うし、ともに笑顔あふれる家庭や地域でありつづけることを願い、一人ひとりが生活習慣病予防をはじめとした健康づくりに取り組むプロジェクトです。

問い合わせ先 いきいき・ともえ・プロジェクト事務局

福祉保健部健康推進課 ☎(0824) 62-6232 FAX (0824) 62-6382 ✉kenko@city.miyoshi.hiroshima.jp

総合窓口センター保険年金課 ☎(0824) 62-6134 FAX (0824) 63-2809 ✉hoken@city.miyoshi.hiroshima.jp

チャンス!受けてトクする特定保健指導 特定健診(メタボ健診)の結果を生活習慣の改善に活かそう!



特定健診の結果、メタボリックシンドロームに該当またはメタボ予備群の方にご加入の医療保険者から「特定保健指導」の案内があります。このチャンスを逃さず、ぜひ、特定保健指導を受けましょう!保健師、管理栄養士があなたに合った生活習慣改善を6カ月間支援します。

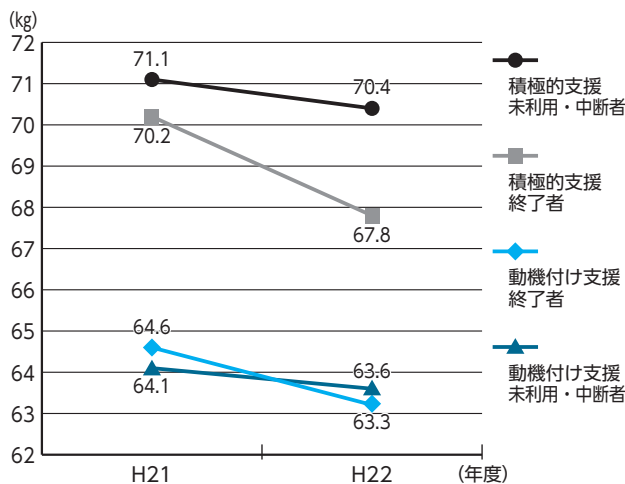

平成21年度特定保健指導利用者の翌年度の健診結果から

平成21年度に三次市国保特定保健指導を受けた人の平成21年度と平成22年度の特定健診時の体重を比べてみました。特定保健指導(6カ月間)を継続し、終了された人の体重が減少しています!(体重は平均値です)

体重が減って、メタボが改善されれば、血圧や血糖値、血中脂質も下がって生活習慣病が予防できるね。



11月14日世界糖尿病デー 糖尿病予防講演会&ブルーライトアップを開催しました! ～みんなで糖尿病を予防しましょう～ <三次地区医師会と共催>



市立三次中央病院 内科医長 河面 智之先生による糖尿病についての講演を行い、180の方が聴講されました。



糖尿病予防の啓発として世界糖尿病デーのシンボルカラーのブルーで十日市コミュニティセンターをライトアップしました。

高齢者インフルエンザ予防接種費用の助成は12月末まで!詳しくは「広報みよし」10月号・11月号をご覧ください!

活 き 生 き 共 笑 “ 本 気 宣 言 ! ”

いきいき・ともえ・プロジェクト

ikiiki tomoe project

シリーズNo.19



今月の
テーマ

◆よくある「食」の落とし穴

◆チャンス!受けてトクする特定保健指導

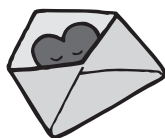

～ついつい食べ過ぎてしまうあなたへ～ よくある「食」の落とし穴

おかずの食べすぎ

- 「ごはん(主食)は太る、おかずは(主菜・副菜)は太らない、だからごはんを食べずに、おかずだけ食べる…??」



おかず(主菜)には脂肪もたっぷり!腹持ちはいいけど食べすぎは禁物

～食事は毎食に、主食・主菜・副菜を組み合わせるとバランスよく～



〔ごはん、パン、麺〕



〔肉、魚、卵、豆腐のおかず〕



〔野菜のおかず〕

「野菜はたっぷりとりよう」でも…

- 漬物にして多量に食べる? いもやかぼちゃの煮物をたくさん食べる?
野菜サラダにたっぷりマヨネーズ? 野菜の天ぷらを多量に作り、夕食・朝食・昼食に?



料理や味付けを考えましょう(脂肪・塩分・糖分は大丈夫?)

体に良い食品でも食べ過ぎると…

- 牛乳、豆乳、ブルーベリージャム、果実酒(ジュース)、ごま、きなこ、ココア、チョコレート、ピーナッツなど

少しずつは体に良くても、トータルすると高カロリー

「けんこうは 三度のしょくじと うんどうで」
「みよし版 食育かるた」より



保育所開放

身近な場所で集い、
遊び、相談できるよう、
保育所を地域へ開放します。
気軽に遊びにおいでください。
詳しい内容などは、
それぞれの保育所へ
お問い合わせください。



子育て



応援隊



平成 24 年度保育所新規入所受付のお知らせ

平成24年4月からの新規入所の申し込みは、所定の申込用紙に必要事項を記入し関係書類を添付して、次の受付期間内に提出してください。

申込書類については、12月中旬から配布しています。受付日までに書類の準備をしておいてください。添付する関係書類については、申込用紙と併せて配布するしおりをご覧ください。

●配布場所

保育課、市民生活課、各支所、各保育所

●受付期間・場所

○平成24年1月5日(木)～20日(金) ※土日・祝日を除く
8時30分～17時15分

保育課(三次市福祉保健センター3階)または各支所

○平成24年1月14日(土)・15日(日) 8時30分～17時15分
保育課(三次市福祉保健センター3階)のみ

※必ず平成24年1月20日(金)までに申し込んでください。受付期間を過ぎて提出された方は、次回(平成24年3月中旬)の審査対象となります。

入所申し込みを受ける保育所(園)

区分	名称	所在地	定員	区分	名称	所在地	定員	
三次市立	愛光保育所	三次町1681	140	三次市立	吉舎保育所	吉舎町吉舎112	90	
	十日市保育所	十日市中4-8-1	172		安田保育所	吉舎町安田3377-1	30	
	川地保育所	上志和地町1078-1	45		八幡保育所	吉舎町吉舎川之内297-1	30	
	和田保育所	向江田町3362-7	80		敷地保育所	吉舎町敷地2237	30	
	田幸保育所	大田幸町1532-2	45		三良坂保育所	三良坂町三良坂2825	120	
	神杉保育所	高杉町81-2	45		仁賀保育所	三良坂町仁賀1356	30	
	河内保育所	小文町219	20		灰塚保育所	休所	—	
	粟屋保育所	粟屋町1456-1	55		みわ保育所	三和町敷名1460-9	120	
	川西保育所	三若町1513	45		こうぬ保育所	甲奴町本郷1627-1	100	
	酒屋保育所	東酒屋町579	140		公設民営	東光保育所	四拾貫町12-1	190
	君田保育所	君田町西入君78-1	60		私立	みゆき保育園	畠敷町1868-2	120
	布野保育所	布野町下布野1257-2	60			子供の館保育園	南畑敷町349-7	60
	さくぎ保育所	作木町下作木721-1	60			子供の城保育園	十日市中2-9-24	100

問い合わせ先 子育て支援部保育課保育係

☎(0824) 62-6147 ☎(0824) 62-6300 ✉hoiku@city.miyoshi.hiroshima.jp または各支所

行事のお知らせ

相談	とき	ところ	対象	内容など	申し込み・問い合わせ先
子育て相談	12月20日(火) 9:30～11:00	三次市福祉保健センター3階	乳幼児とその保護者	身体計測、離乳食、食事、歯とお口、育児のことなど気軽にご相談ください。	福祉保健部健康推進課母子保健係 ☎(0824) 62-6257 ☎(0824) 62-6382 ✉kenko@city.miyoshi.hiroshima.jp
	平成24年1月24日(火) 9:30～11:00				
	平成24年1月11日(水) 10:30～12:00				
パパママスクール	平成24年1月15日(日) 13:30～16:00	三次市福祉保健センター3階	おおむね妊娠5カ月以降の妊婦さんとその家族	もうすぐお父さん・お母さんになる方を対象にパパママスクール(マタニティクラス)を開催します。 ・申込締切 平成24年1月12日(休)	
ヤングママ料理教室	平成24年1月27日(金) 10:00～13:00	三次市生涯学習センター3階調理実習室	妊婦さん、子育て中のお母さん	妊娠中の食事でご気になることはありませんか?料理がちよっと苦手なお母さんも調理実習を通して不安を解消しましょう! ・申込締切 平成24年1月20日(金)	福祉保健部健康推進課食育推進係 ☎(0824) 62-6232 ☎(0824) 62-6382 ✉kenko@city.miyoshi.hiroshima.jp
離乳食講座	平成24年1月20日(金) 13:30～15:30		7カ月頃～18カ月頃までの乳児を子育て中の保護者	みんなで一緒に離乳食を作りながら、楽しく交流しましょう!10名で締め切ります。 ・託児を行いますので、ご希望の方はお知らせください。 ・申込締切 平成24年1月13日(金)	

より良い保育をめざして ～市立保育所の民間委託を進めます～



平成22年度、市立保育所運営のあり方について、「三次市保育所運営検討委員会」で議論していただき、答申を受けました。この答申において、「行政の役割と民間活力の役割を明確にし、市立保育所の民間委託をはじめとした対応を早急に行い、更なる安定と安心の保育所運営をめざすこと」が示され、市では、これを踏まえて、今年6月に、市立保育所の民間委託についての基本方針をまとめました。

また、今年7月から8月にかけて、この基本方針についての保護者説明会を開催し、様々なご質問やご意見をいただきました。

民間委託の基本方針の概要と今後の進め方についてお知らせします。

【前年度までの主な取組経過】

- 平成20年9月に、平成18年2月の三次市保育所運営に関する適正化計画に基づき、東光保育所の民間委託を実施。
- 平成21年12月に、東光保育所保護者アンケート調査を実施。調査結果から、民間委託が保護者に受け入れられている実態を把握。
- 平成22年度に、東光保育所の第三者評価を実施。洗練された保育プログラムの実践等が高い評価を受ける。また、「三次市保育所運営検討委員会」を設置し、市立保育所運営のあり方について、平成23年3月に答申を受ける。

■市立保育所民間委託の基本方針

<p>民間委託の基本的な考え方</p> <ul style="list-style-type: none"> ○東光保育所の実践例から、保護者・行政・事業者の連携をもとに、事業者による継続的かつ安定的な保育所運営により、新たな保育サービスの提供が期待される「民間委託（公設民営）」を進める。 ○民間活力の導入により、今日的な保育需要への対応や新たな子育て支援サービスの充実、効率的かつ安定的な保育所運営の展開を図る。 	<p>民間委託により期待される効果</p> <ul style="list-style-type: none"> ○多様でニーズに柔軟な保育サービス（夜間・休日保育等）の提供。 ○民間事業者による新たな雇用の創出や安定的な雇用の確保など。 	<p>市（行政）の責務</p> <ul style="list-style-type: none"> ○市は、子どもの利益を優先し、安定した安心できる保育を確保するため、事業者の選定および移行時の配慮や、事業者への指導・監督などを行う。 ○保護者・行政・事業者の三者で組織する協議会により、事業者が行う保育サービスに関与・評価する機会を確保するとともに、保育サービスの改善についての協議の場を設けるなど、保護者や地域の不安感の払拭に努める。 	<p>民間委託の進め方</p> <ul style="list-style-type: none"> ○民間委託に関する情報提供、保護者・地域への説明や意見聴取の機会の確保を図り、民間委託に対する不安の解消に努め、保護者や地域の理解を得ながら進める。
<p>民間委託対象保育所の選定</p> <ul style="list-style-type: none"> ○対象とする保育所は、施設の立地状況や入所状況、保育サービスの利用状況などにより、地域の実情に即して総合的に判断し選定する。 ○対象とする保育所は限定せず、保護者や地域への説明を十分に行ったうえで、民間での運営委託が可能な保育所から民間委託を進める。 	<p>委託先とその選定・委託期間</p> <ul style="list-style-type: none"> ○委託先は、保育に対する理念・目標が明確であり、それらについての方針や方法を具体的に示している事業者とする。 ○委託先の選定においては、専門的知識を有する学識経験者、保育現場経験者、保護者および市民代表者などによる選定組織を設置する。 ○委託期間は、安定した保育サービスの提供を図る観点から、長期間（5～6年程度）での委託とする。 		<p>民間委託の基本的なスケジュール</p> <ul style="list-style-type: none"> ○保護者に対して、経過や移行スケジュール、委託先事業者との条件などについての十分な説明を行い、引き継ぎにおいても、委託先事業者との十分な連携を図り、児童・保護者の環境の変化に対する不安に配慮した円滑な移行に努める。

■今後の進め方

以上の基本方針に基づき、保護者説明会での意見なども踏まえながら、民間委託対象保育所を選定し、保護者等の皆さんとの協議を行った上で、合意が得られた保育所から民間委託対象保育所として決定していきます。

また、対象保育所の決定後は、移行までに保護者の皆さんへの情報提供や協議を行い、委託先事業者の決定に要する期間を確保しながら進めていきます。

市民、保護者の皆さんのご理解・ご協力をお願いします。

問い合わせ先 子育て支援部保育課保育係

☎ (0824) 62-6147 ☎ (0824) 62-6300 ✉ hoiku@city.miyoshi.hiroshima.jp

三次市子育てサポート事業 まかせて会員講習会 を開催します

子育てサポート事業は、育児の援助を受けたい人（おねがい会員）と応援したい人（まかせて会員）が、子育てを助け合う相互援助活動です。このたび、まかせて会員になるための講習会を開催します。子育ての協力をしたい方、ぜひご参加ください。

- とき 12月15日(木)
9時30分～12時
- ところ 旧甲奴保育所
- 対象 三次市に住所があり、子育ての支援がしたい方
※託児あり(要申込)

子ども手当の申請はお済みですか？ ～制度変更により受給中の方でも手続きが必要です～

子ども手当の制度変更により、平成23年10月分以降の子ども手当を受けるためには、これまで子ども手当を受給されていた方についても申請の手続きが必要です。まだ、申請手続きを済まされていない方は、お早めにご手続きをしてください。

- ※今年10月分からの子ども手当を受給するためには、平成24年3月31日までに申請をしてください(公務員の方は勤務先で手続きをしてください)。
- ※出生・転入などで新たに支給事由が発生した場合は、認定請求書(額改定認定請求書)を提出した日の属する翌月分から支給開始となりますので、お早めにご手続きをください。
- ※2月の支給日である平成24年2月10日に子ども手当(10月分から平成24年1月分)を受けるためには、平成24年1月12日(木)までに申請をしてください。

「子ども手当」とは？

子ども手当は、中学校修了前の児童を養育している方に対して支給される手当です。

また、子ども手当は、次代の社会を担う子どもの健やかな育ちを支援するものであり、その趣旨に従って有効に用いることが必要です。

子ども手当の支給月額

平成23年10月～平成24年3月	
3歳未満	15,000円
3歳から小学校修了前 (第1子・第2子)	10,000円
3歳から小学校修了前 (第3子以降)	15,000円
中学生	10,000円

問い合わせ先 子育て支援部育児支援課育児支援係

☎ (0824) 62-6148 FAX (0824) 62-6300 ✉ ikuji@city.miyoshi.hiroshima.jp

平成23年度「食育」絵画コンクール入賞作品を表彰



「特選」を受賞した中場さんの作品

今回で4回目になる「食育」絵画コンクールには、市内の小学校20校1,304人から応募があり、子どもたちが感じた様々な「食育」の絵が寄せられました。

11月13日(日)に開催した「第8回みよし健康福祉まつり」で、優秀作に選ばれた26名を表彰しました。

特選

なかげ 中場ゆら (三次小1年)

入選

もりかわまい 森川真衣 (八次小6年)、あさひなゆう 朝比奈佑 (田幸小6年)、
なかいかんこ 中井香那子 (酒河小4年)、ひろはたこうた 廣畑幸汰 (酒河小4年)、
かねすえひろただ 金未洸忠 (川西小1年)

佳作

かけだしゅうへい 懸田修平 (田幸小6年)、わだりゅうすけ 和田隆佑 (田幸小6年)、
いまにしちさと 今西千里 (田幸小6年)、こひらとうま 小平透馬 (田幸小6年)、
みやもこうへい 宮本康平 (三次小6年)、にしむらゆうき 西村優希 (八次小6年)、
まつだもえか 松田萌花 (十日市小6年)、むらもとしおり 村本朱織 (三良坂小5年)、
ながとみみかこ 永富美香子 (三良坂小5年)、ふじいあつし 藤井淳志 (八次小5年)、
あがりしゅんじ 上里純二 (志和地小4年)、くにしげまみ 國重真美 (酒河小4年)、
しもわだれいな 下和田怜那 (三次小3年)、たかはしゆうたろう 高橋佑太郎 (三次小3年)、
みやもとりのく 宮本凌空 (酒河小3年)、おりたゆい 折田結衣 (八次小2年)、
いなべともみ 鏗鍋朋実 (八次小2年)、はまだあおと 浜田葵都 (八次小2年)、
ひむらゆうと 火村有人 (八次小2年)、おのだゆう 小野田優 (八次小2年)

問い合わせ先 福祉保健部健康推進課健康食育推進係

☎ (0824) 62-6232 FAX (0824) 62-6382 ✉ kenko@city.miyoshi.hiroshima.jp

第2弾

～みんなで遊びながら食育を学ぼう～
みよし版食育かるたが抽選で当たる!

「みよし版食育かるた」は、子どもたちが日本の伝統的な遊びである「かるた遊び」を楽しみながら、「食育」を学ぶことを目的に作りました。

10月16日(日)に開催した作成記念「かるた大会」には、子どもから大人まで約150人の参加者で盛り上がりました。

この機会に応募して、家族や親戚が集う年末年始に「みよし版食育かるた」で楽しんでください。



みよし版食育かるた作成記念「かるた大会」の様子

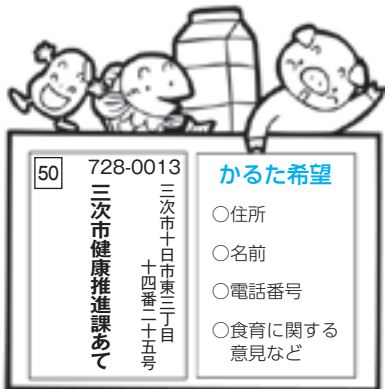

かるたを抽選で50人にプレゼントします!

希望者は、はがきに必要事項を記入の上応募してください。応募の締め切りは12月22日(木)〔必着〕です。

問い合わせ先 福祉保健部健康推進課健康食育推進係
 ☎(0824) 62-6232 FAX(0824) 62-6382 ✉kenko@city.miyoshi.hiroshima.jp



作ってみませんか「ふるさとランチ」メニュー

6月19日・10月19日・1月19日は「みよしふるさとランチの日」

「ふるさとランチ」とは栄養バランスのとれた学校・保育所給食に、三次産の米や野菜などをふんだんに取り入れたものです。旬の野菜を使ったおいしい「ふるさとランチ」メニューを紹介します。ぜひ、ご家庭でも作ってみてください。

12月のテーマ **にんじん 人参**

人参に多く含まれるβカロテンは、油と一緒よに料理すると効率よく吸収できるよ。



八次小学校調理場メニュー

●秘密のごはん ●人参の卵とじ

●豆乳入り味噌汁

玉ねぎ・かぼちゃ・干しいたけ・とうがん・里芋・豆腐・豆乳が入った味噌汁

●牛乳 ●りんご

秘密のごはん

■材料(4人分)
 米……………2合
 人参……………60g
 ちりめんじゃこ……………20g
 ベーコン……………20g
 薄口しょうゆ……………6g
 みりん……………4g
 むぎえだまめ……………20g

■作り方
 ①米は洗って白米(白飯)2合分の水加減にしておく。
 ②米の上ですりおろした人参・ちりめん・細切りにしたベーコン・調味料を入れて炊く。
 ③炊き上がったたら茹でたむぎえだまめを混ぜ込む。

人参の卵とじ

■材料(4人分)
 ツナ……………20g
 卵……………2個
 人参……………60g
 ひじき……………15g
 塩……………少々
 こしょう……………少々
 パセリ……………少々

■作り方
 ①ひじきはもどしておく。 ②人参は千切りにしておく。
 ③人参・ひじき・ツナを炒めて塩・こしょうで味付けをし、溶き卵でとじる。
 ④③にみじん切りのパセリを散らす。

問い合わせ先 福祉保健部健康推進課健康食育推進係
 ☎(0824) 62-6232 FAX(0824) 62-6382 ✉kenko@city.miyoshi.hiroshima.jp

平成 24 年度放課後児童クラブの入会受付を行います

平成24年4月から「放課後児童クラブ」への入会を希望される方は、申込書に必要事項を記入し、関係書類を添えて提出してください。

※現在入会中で、継続して利用を希望される方も申し込みが必要です。



●申込書配布場所

育児支援課、市民生活課、各支所、各児童クラブ

●受付場所

育児支援課または各支所

●受付期間

平成24年1月5日(木)～20日(金)

※土日・祝日を除く、8時30分～17時15分

※必ず期限内にお申し込みください。期限を過ぎて提出された方は、次回(3月上旬予定)の審査対象となります。

放課後児童クラブとは…

保護者が就労などで昼間家庭にいない小学校1～3年生までの児童を対象に、放課後や土曜日、春・夏・冬休みなどの学校休業日に、家庭に代わる生活の拠点として遊びを中心とした活動を行い、安全で心身ともに健全に育つための支援をします。

市窓口で申し込みが必要な放課後児童クラブ一覧

小学校区	運営主体	名 称	開設場所
布 野	三次市	布野放課後児童クラブ	上布野老人集会所内
三 次	三次市	三次小学校放課後児童クラブ	三次小学校内
和 田	三次市	和田小学校放課後児童クラブ	和田小学校内
神 杉	三次市	神杉小学校放課後児童クラブ	神杉小学校内
酒 河	三次市	酒河放課後児童クラブ	旧酒屋保育所内
十日市	三次市	十日市小学校放課後児童クラブ	十日市児童館
	三次市	十日市小学校第2放課後児童クラブ	十日市児童館
	三次市	十日市小学校第3放課後児童クラブ	旧十日市コミュニティセンター内
	中央福祉会	ちゅうおう児童クラブ	子供の城保育園内
八 次	三次市	八次小学校放課後児童クラブ	八次児童館
	三次市	八次第2放課後児童クラブ	八次集会所内
	三次市	八次第3放課後児童クラブ	三次総合卸センター内
	三次市	八次ふれあい放課後児童クラブ	八次小学校内
吉 舎	三次市	吉舎放課後児童クラブ	吉舎児童館
三良坂	三次市	三良坂放課後児童クラブ	三良坂農村ふるさとセンター内
三 和	三次市	三和小学校放課後児童クラブ	三和小学校内
甲 奴	三次市	甲奴放課後児童クラブ	旧甲奴保育所内

●その他の学校区でも、地域による児童クラブが開設されています。

(入会受付期間や申し込み方法は地域により異なります。各地域の運営先にご確認ください。)

小学校区	運営主体	名 称	開設場所
君 田	たんぼぼ	君田放課後児童クラブ	君田文化センター内
作 木	さくぎ児童クラブ運営委員会	さくぎ児童クラブ	文化センターさくぎ内
河 内	河内まちづくり連合会	河内放課後子ども教室	河内コミュニティセンター内・河内小学校内
川 西	川西自治連合会	川西児童クラブ	三若公会堂内
田 幸	田幸地区町内会連合会	田幸児童クラブ	旧JA田幸出張所内
青 河	清河自治振興会	清河児童クラブ	清河コミュニティセンター内
川 地	川地地区連合自治会	川地児童クラブ	川地小学校内
粟 屋	粟屋町づくり協議会	粟屋放課後子ども教室	粟屋小学校内
安 田	安田自治振興会	安田放課後児童クラブ	安田小学校内
八 幡	八幡小学校PTA	八幡放課後児童クラブ	八幡小学校内
灰 塚	のぞみが丘運営協議会	のぞみが丘アフタースクール	灰塚小学校内
仁 賀	仁賀小学校PTA	仁賀放課後児童クラブ	仁賀小学校内

問い合わせ先 子育て支援部育児支援課育児支援係 ☎(0824)62-6148 FAX(0824)62-6300
✉ikuji@city.miyoshi.hiroshima.jp

シリーズ

みんなの国保

忘れていませんか？国保の手続き

国保の脱退手続き

就職により勤務先の健康保険の資格を取得された方や、家族の健康保険の扶養になったことで、三次市国保以外の健康保険に加入された方は、国保の資格喪失手続きをする必要があります。

手続きをしないと、必要のない国保税が課税され、誤って国保の保険証を使用した場合は、後で三次市が負担した7割もしくは9割の医療費をお支払いいただくこととなります。

【手続きに必要なもの】

勤務先で発行された健康保険証もしくは健康保険資格取得証明書、三次市国民健康保険証および印鑑

国保の加入手続き

離職により勤務先の健康保険の資格を喪失された方のうち、健康

保険の任意継続を選択しない方や、家族の健康保険の扶養にならなかった方は、三次市国保への加入手続きをする必要があります。

手続きをしないと保険証がない状態で受診することになり、医療費を全額負担することになります。

「病院に行かないので保険証は必要ない」と言われる方もいますが、国保は保険証が必要ない期間だけ加入するということができないため、必ず前の健康保険の資格を喪失した日まで遡って加入することになります。また、その場合、過去の国保税も一度にお支払いいただくことになるため、負担が大きくなります。

【手続きに必要なもの】

勤務先で発行された健康保険資格喪失証明書もしくは離職票（雇用保険受給資格者証）および印鑑

〈健康保険の任意継続について〉

離職をされた方は、離職日から20日以内であれば、勤務先で加入していた健康保険に引き続き加入（最長2年間）することができます。在職中に扶養していた方も引き続き加入できるため、保険料が国保税より安くなる可能性があります。

国保税は、課税課の窓口や電話で事前に概算計算が可能ですので、任意継続保険料を国保税と比較して選択してください。

※任意継続保険料は在職中に支払っていた金額の約2倍（上限あり）になります。

※任意継続の加入手続きについては、勤務先にお問い合わせください。

国保税の概算計算についての問い合わせ先

財務部課税課市民税係
☎(0824)6216122

問い合わせ先

総合窓口センター 保険年金課 保険年金係
☎(0824)6216134

☎(0824)6312806

✉hoken@city.miyoshi.hiroshima.jp

シリーズ
第41回

後期高齢者医療制度

医療費の負担額が高額になったとき高額療養費が支給されます

1カ月（同じ月内）に病院等で支払う一部負担金が自己負担限度額を超えた場合、負担を軽減するため、一部負担金から自己負担限度額を超えた額が支給されます。

高額療養費の申請手続き

○対象となる方には、初回に限り、広域連合から申請案内が届きます（受診月の3カ月後）。

○申請案内に同封の申請書に記入し、保険年金課または各支所で申請してください。

○一度申請されると、振込口座に変更がない限り、以後の申請は必要ありません。

○お亡くなりになられた方への支給は、ご遺族で申請していただくこととなります。申立書をお送りしますので、同様に申請してください。

問い合わせ先

総合窓口センター 保険年金課

☎(0824)6216134

☎(0824)6312806

✉hoken@city.miyoshi.hiroshima.jp

問い合わせ先 福祉保健部高齢者福祉課介護保険係

☎ (0824) 62-6387 FAX (0824) 62-6381 ✉ koureisha@city.miyoshi.hiroshima.jp



◆三次市の介護サービスの現状は？

市では、平成12年度に介護保険制度が始まって以降、高齢者の皆さんが、要介護状態になっても、可能な限り住み慣れた地域において継続して生活できるよう、その基盤整備に取り組んできました。

例えば、平成22年4月1日現在(図1参照)で、65歳以上の高齢者(第1号被保険者)に対する通所介護事業所(デイサービス)数は、県内平均の約1.4倍、短期入所生活介護事業所(ショートステイ)数は、約2.4倍、小規模多機能型居宅介護事業所数は、約2倍あります。また、施設サービスでは、介護老人福祉施設数は約1.9倍、介護老人保健施設数は約1.6倍あります。

そのため、65歳以上の高齢者(第1号被保険者)のうち、介護サービスを利用されている人の割合は、県内平均の約1.3倍(平成22年4月利用分)の利用状況(図2参照)となっています。

しかし、訪問介護や訪問看護の事業所については、県内平均に比べ少ない状況(図1参照)にあり、地域のニーズを踏まえて、整備を進めます。

介護保険は、市民の皆さんの保険料で支えられています。サービスを充実させると、保険料を高くする必要があります。今後、「給付(サービス)」と「負担(保険料)」のバランスについて、さらに検討を進めてまいります。

図1 介護サービス事業所数比較 (平成22年4月1日現在)

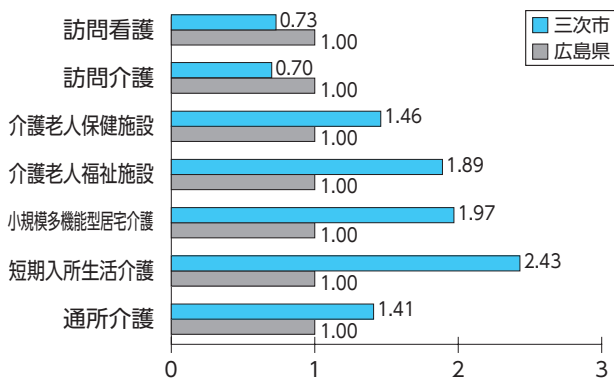

※広島県の第1号被保険者に対する事務所数を1としたときの三次市の第1号被保険者に対する事務所数の割合

図2 介護サービス利用者数比較 (平成22年4月利用分)

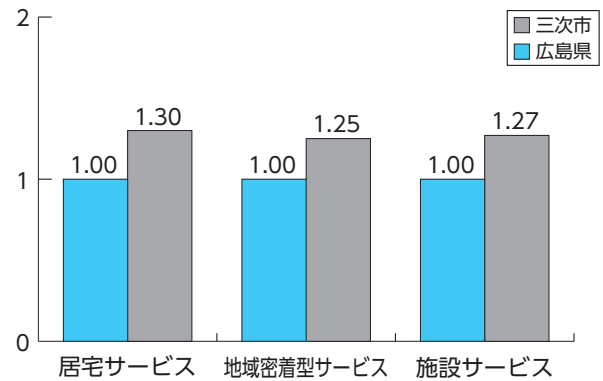

※広島県の第1号被保険者に対するサービス利用者数を1としたときの三次市の第1号被保険者に対するサービス利用者数の割合

広告 ◆ 住友不動産の“新築そっくりさん”

古民家に新たな息吹、美しき再生。住宅エコポイント制度が再開します

フリーダイヤルでお気軽にお問い合わせ下さい。

住友不動産 新築そっくりさん 広島東営業所

〒739-0011 東広島市西条本町7-29(林ビル1階)
TEL082-431-3525 FAX082-423-1751

0120-356-218

◆ ホームページからも資料の請求ができます。

新築そっくりさん で 検索 <http://www.sokkuri3.com/>

三次市の介護サービス

◆介護サービスってどんなものがあるの？

介護保険のサービスは、在宅系サービスと施設・居住系サービスに分かれます。

サービスは、介護を受ける方の状態にあったものを、介護支援専門員（ケアマネジャー）と相談してご利用ください。

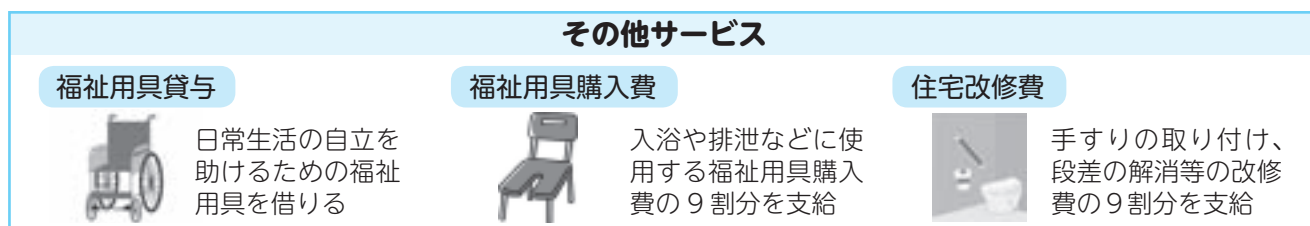
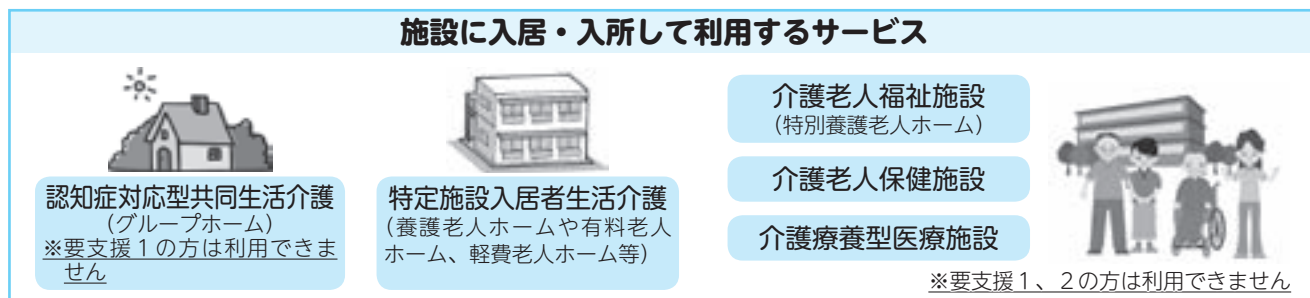
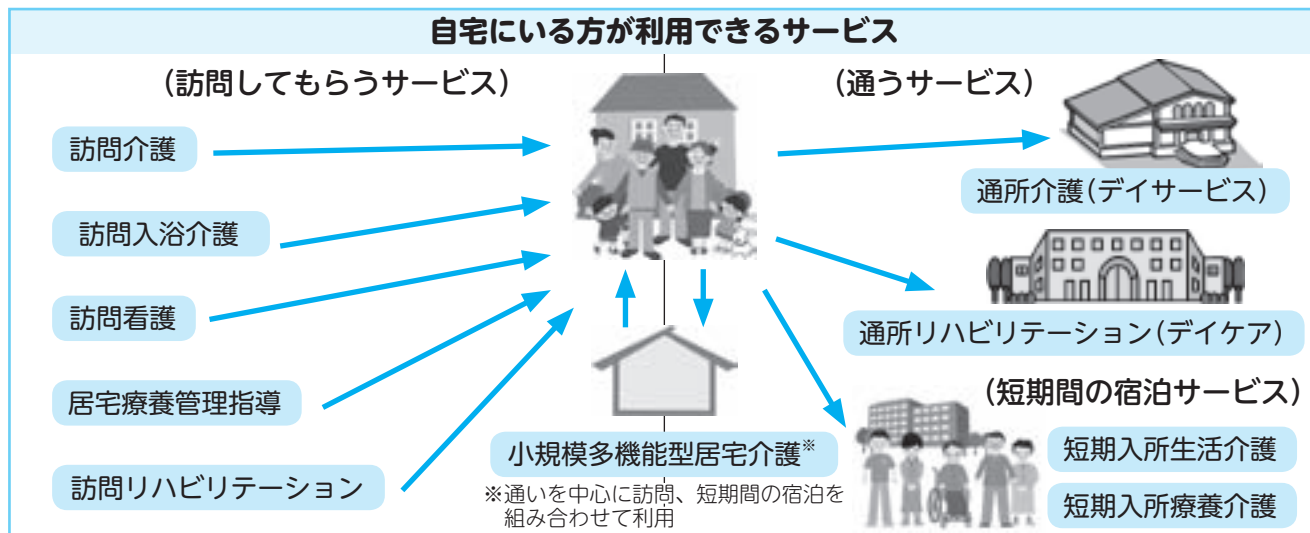

※サービスの内容等については、高齢者福祉課までお問い合わせください。

広告

生まれ育った街で結婚します

館内リニューアル記念キャンペーン

2012年2月、当式場がもっと素敵に生まれ変わります！
期間中、結婚式をお申し込みされた方にもちろんプレゼント！

12月末まで

オリジナル演出・料理ランク1UP!!



三次の結婚式をプロデュースして、おかげさまで25周年

グランラセーレ三次

JR三次駅近く | 三次市十日市南1丁目5-5

Tel.0824-62-1234

【URL】<http://u-b.jp/bridal/glm>

グランラセーレ三次

検索



「8020達成者」「はつらつ家族」を表彰しました

11月13日（日）に開催された「第8回みよし健康福祉まつり」で、それぞれの表彰式を行いました。

ハチマルニイマル 「8020運動」達成者を表彰

「8020運動」とは、生涯自分の歯で食べる楽しみを味わうため、80歳になっても自分の歯を20本以上保とうという運動です。今年度「8020」を達成された方の表彰を行い、三次市歯科医師会長から表彰状などが贈呈されました。



平成23年度「8020」達成者

あらせ しずお 荒瀬 静男さん	さだもり しげこ 貞森 重子さん	としま あきえ 豊島 昭江さん	うえの たつこ 上野 辰子さん
おおたか のぶみ 大高 信恵さん	しもさご おおしも たみこ 下迫 マサ子さん	にしだ あきこ 西田 昭子さん	おおしも たみこ 大下多美子さん
おりまか せつこ 折坂 コヤノさん	しんぶつ しずこ 新佛 静子さん	ひらた たかし 平田 隆さん	くらぎと つよし 倉迫 健さん
かたやま せつこ 片山 節子さん	たけうち かずと 武内 一登さん	みやもと こうぞう 宮本 浩壮さん	とりい けいこ 鳥井ヨリコさん
かみおか たかえ 神岡 孝枝さん	たけしま たくこ 竹島喜久子さん	むらかみ ちよこ 村上千代子さん	なかもと たまこ 中元多磨子さん
かわもと はくし 川本 博士さん	たなか はつこ 田中ハツコさん	あけやま やすえ 明山耶須江さん	はば ますえ 羽場マス枝さん
ごとう 哲夫さん	とまる たくじ 時丸 卓爾さん	あんどう ようこ 安藤 陽子さん	やまね あつこ 山根 敦子さん
こばやし せいお 小林 茂夫さん			

「8020」達成者の 小林茂夫さん に話を聞きました。

Q お口の健康について、日ごろ気をつけていることは何ですか？ **A** 特に変わったことはしていませんが、朝晩歯みがきをするようにしています。定期的に歯科医院へ健診にも行っています。

「はつらつ家族」3組を表彰

「はつらつ家族」とは、昨年度の3歳児歯科健康診査を受診された幼児とその保護者のうち、歯と口腔に疾病異常がなく健康であること、歯口清掃が良好であることなど、「お口の健康」に優れた家族から選ばれるものです。厳正な審査の結果、次の3組を表彰しました。

平成23年度「はつらつ家族」受賞者

あさはらち つこ れいしん いけだ さおり かな
浅原千鶴子さん・麗心さん 池田 早織さん・菜那さん
はらだ みゆき こうた
原田 美幸さん・康汰さん



「はつらつ家族」を受賞した浅原さん親子

表彰式に出席された 浅原さん親子 に話を聞きました。

Q お口の健康について、家族で気をつけていることは何ですか？ **A** 親子で朝晩、歯みがきをすることを習慣にしています。子どもには、毎日仕上げ磨きをするようにしています。

問い合わせ先 福祉保健部健康推進課健康推進係

☎ (0824) 62-6232 ☎ (0824) 62-6382 ✉ kenko@city.miyoshi.hiroshima.jp

健康相談等のお知らせ（広島県北部保健所）

相談	とき	ところ	その他	申し込み・問い合わせ先
心の健康相談	平成24年 1月17日(火)	広島県北部保健所 (広島県三次庁舎第3庁舎内) 三次市十日市東四丁目6番1号	対象： ストレス・うつ病など心の健康について不安のある方およびその家族など スタッフ： 精神科医師・保健師	電話でご予約ください。 秘密は厳守します。 広島県北部保健所 保健課 保健対策係 ☎ (0824) 63-5181(代) (内線3342、3343) ☎ (0824) 63-5190 ※電話をお使いになれない場合はFAXでお申し込みください。
エイズ検査・相談	平成24年 1月11日(水)		検査は無料・匿名で受けられます。結果はその日にお知らせできます。 相談は随時実施しています。	

麻疹風しん混合ワクチン 予防接種はお済みですか？

麻疹（はしか）は、脳炎や肺炎など重症合併症を引き起こす危険性が高い病気です。

2期・3期・4期の対象者には接種のご案内をお送りしていますが、接種がまだの方は、できるだけ早く接種されることをお勧めします。

●対象

- 1期 1歳から2歳に至るまでの間にある方
- 2期 小学校就学前の1年間（年長児）の方
- 3期 中学1年生に相当する年齢の方
- 4期 高校3年生に相当する年齢の方（ただし、海外へ修学旅行や学校行事としての研修旅行に行く高校生は、高校2年生相当の年齢の方も対象）

※2期、3期、4期については、平成24年3月31日までに接種を済ませてください。
※高校2年生に相当する年齢で接種を希望される場合は、接種前に手続きが必要となりますのでお問い合わせください。
※接種費用は無料ですが、対象年齢を過ぎると有料になります。

問い合わせ先

福祉保健部健康推進課

母子保健係

☎(0824)6216257
☎(0824)6216382
✉kenko@city.miyoshi.hiroshima.jp
または各支所総合調整係

市民セミナー

備北地区在宅医療ケア講習会
緩和ケア・ターミナルケアは
在宅でどこまでできるのか
～ネットワーク・地域づくり～

申し込みは不要です。お気軽にご参加ください。

●とき 平成24年1月21日(土)
14時～16時10分

●ところ 三次ロイヤルホテル

●講師 医療法人社団CMC

コールメディカルクリニック広島
院長 おかばさきよし 岡林清司さん

「ここまでできる在宅緩和医療
～地域の病院化をめざして～」

●共催

三次地区・庄原市医師会
三次中央病院
広島県地域保健対策協議会

問い合わせ先

三次地区医師会
☎(0824)6211108

青少年育成 だより



青少年のマスコット
ゆっぴー

青少年育成河内町民会議

子どもの安全、

地域の防犯をめざして

河内町民会議では、今年度、青色回転灯防犯パトロールを中心に活動しています。1週間に1度、時間を決めず、河内地域を2ルートに分け、地域の防犯組合や子ども見守隊の方にもご協力をいただき、ローテーションを組んで実施しています。

今年11月には、地域を知り、防犯パトロール活動を充実させるため、まちづくり連合会のふるさと創生部会と連携し、小文町の探索を子どもたちと一緒に行いました。

これからも、子どもの安全、地域の防犯をめざして活動していきます。



青少年育成三和町民会議

親と子の

健康ウォーキング



10月15日(土)、「親と子の健康ウォーキング」を行いました。子ども15人、地域の大人も含めて計49人の参加がありました。

コースは、三和町指定の健康ウォーキングコース。史跡も点在するとても変化にとんだ道程です。天候にも恵まれ、途中、栗を拾ったり、親子の会話もはずみ、笑い声が響くなか、2時間30分しっかり歩き、楽しい秋のひとときを過ごしました。

クリーンセンターから

問い合わせ先

総合窓口センター 環境政策課 業務管理係 ☎ (0824) 66-3449
 FAX (0824) 66-3168 ✉ shigen@city.miyoshi.hiroshima.jp

年末・年始のごみの収集、直接持ち込みのお知らせ

年末

年末のごみの収集は、12月30日(金)まで行います。曜日をご確認の上、ご利用の収集ステーションへお出してください。

また、クリーンセンターへの直接持ち込みも、12月30日(金)まで受け付けます。搬入時間をご確認の上、ご利用ください(表1参照)。

**年末の直接持ち込みは、大変混み合います
早めにご利用ください**

年末は、何かと忙しく、大掃除が後回しになってしまうことも多いようです。そのため、一時的にごみの排出が増え、クリーンセンターの利用も大幅に増えます。早めにご利用ください。

【表1】

年月日		収 集	直接持ち込み
平成23年	12月28日(水)	通常どおり	通常どおり (9時～16時まで)
	12月29日(木)		
	12月30日(金)		
	12月31日(土)	休み	休み
平成24年	1月1日(日)	休み	休み
	1月2日(月)		
	1月3日(火)		
	1月4日(水)	通常どおり	通常どおり (9時～16時まで)

年始

年始は1月4日(水)から通常どおり業務を行います(表1参照)。



直接持ち込みの場合は、次のことに注意してください！

- 収集ステーションへ出す場合と同様の分別をしてください。
分別されていないごみは、処理の妨げになるため、お引き受けできません。
- 中身が確認できない段ボール箱、青、黒のビニール袋などで搬入された場合は、お引き受けできません。
三次市指定ごみ袋をご使用ください。
- 軽トラなどトラックで搬入される場合は、ごみが路上に落下することがないように十分な対策をしてください。



**中身が見えないため
危険です！**



レジ袋無料配布中止参加店舗を紹介します

「広報みよし」10月号でお知らせした「レジ袋無料配布中止参加店舗」に、次の4店舗が加わり、計32事業者39店舗(12月1日現在)となりました。

地域名	店舗名	所在地
畠 敷	ハタジキフードセンター	畠敷町944-2
吉 舎	西田米穀店	吉舎町吉舎295-1
三良坂	ムカイハマデンキ	三良坂町三良坂775
三 和	町内の便利屋かみかわ	三和町羽出庭1116-3

三次市独自の障害福祉サービス



人工透析通院費の助成

じん臓機能障害のため人工透析治療を受けている方に、通院費を助成します。

◆助成額

バス・自動車代の往復運賃の1/4で週3日を上限。
※バス利用は、障害者割引1/2とあわせ自己負担は1/4となります。

住宅改修費の助成

在宅生活の自立促進や介護者負担軽減のために必要な住宅改修費を助成します。

◆対象者

- ・65歳未満の下肢、体幹、脳原生移動機能障害で3級以上の方
- ・65歳未満の療育手帳④、Aの方（※児童の場合は⑥、Bも対象）
- ・ストマ用器具を使用する直腸・ぼうこう機能障害4級以上の方
- ・小児慢性特定疾患治療研究事業の対象者で、日常生活全般において常時介助の必要がある児童

◆助成額

助成の対象となる工事費等のうち40万円を上限
※対象者または同居されている方が市民税課税の場合は、助成額が1/2になります。
(児童の場合、所得制限はありません。)

紙おむつ購入費の助成

紙おむつの購入費の一部を助成します。

◆対象者（3歳以上65歳未満）

- ・身体障害者手帳をお持ちの方で、下肢または体幹機能障害1～3級の方
- ・療育手帳④、Aの方（※児童の場合は⑥、Bも対象になります。)

◆助成額

・紙おむつ購入助成券2,000円/月

ケーブルテレビ利用料助成

ケーブルテレビ利用料の基本月額額の1/2を助成します。

- ◆対象者 視覚、聴覚障害者の方がおられるケーブルテレビの契約世帯
- ◆助成額 ケーブルテレビからの利用料請求額が助成額分減額されます。

就労支援施設への通所費助成

就労支援等事業所への通所にかかる交通費の一部を助成します。

- ◆対象者 授産施設、作業所等に通所する方で、施設からの送迎サービスを受けられない方

◆助成額

・バス・自動車代の往復運賃の1/4で、週5日を上限
・自家用車を使用する場合は、20円/kmで1日当たり300円を上限

通園施設等への交通費助成

障害児通園施設等への通所にかかる交通費の一部を助成します。

- ◆対象者 通園施設・児童デイサービス施設等を月1回以上利用している児童の保護者
- ◆助成額 通所1日あたり定額650円

市が独自に行っている、障害福祉サービスを紹介します。詳しくは、ご相談ください。

福祉タクシー等助成券

通院や社会参加でタクシーや自家用車を利用される方に、タクシー乗車券または自動車用燃料給油券として、どちらにでも使える1枚420円相当の共通券を助成します。

◆対象者

- ・身体障害者手帳 1級、2級、3級の一部（体幹、下肢、視覚、腎臓障害）
- ・療育手帳 ④、A、⑥
- ・精神障害者保健福祉手帳 1級、2級

◆交付内容

- ・9月までに申請された方48枚
(障害のある方本人が運転できて、自動車税・軽自動車税の減免を受けている場合は24枚)
- ・10月以降に申請された方24枚
(障害のある方本人が運転できて、自動車税・軽自動車税の減免を受けている場合は12枚)
- ・じん臓機能障害で人工透析治療を受けている方
9月までに申請された方96枚、10月以降に申請された方48枚

自動車改造費助成

就労等に伴い自動車を改造する場合、改造費の一部を助成します。

- ◆対象者 身体障害者手帳をお持ちの方で、上肢・下肢・体幹機能障害1～4級の方

- ◆助成額 10万円(上限)

福祉車両購入・改造費助成

福祉車両を購入する経費または、現在お持ちの車を福祉車両に改造する経費を助成します。

- ◆対象者 身体障害者手帳をお持ちの方で、車椅子やストレッチャーを利用しないと移動が困難な人または生計を同じにする介護者

- ◆助成額 福祉車両購入費用または改造費用の1/2(上限10万円)
※世帯の所得によっては助成額が1/2になる場合があります

自動車運転免許取得費助成

教習を受けるために必要な経費の一部を助成します。

- ◆対象者 身体障害者手帳1～4級をお持ちの方

- ◆助成額 10万円(上限)

施設等利用者負担の助成

障害児通園施設・入所施設の利用者自己負担経費の一部を助成します。

- ◆対象者 障害児施設給付費の支給決定を受けている児童の保護者
- ◆助成額 ・通園施設：実負担経費と保育料徴収基準月額との差額(学齢期前の児童に限る)
・入所施設：実負担経費の2分の1(利用者負担区分が一般世帯に限る)

申し込み・問い合わせ先

福祉保健部社会福祉課 ☎(0824) 65-2051 ☎(0824) 62-6285 ✉fukushi@city.miyoshi.hiroshima.jp

子育て支援部育児支援課(児童の場合) ☎(0824) 62-6247 ☎(0824) 62-6300 ✉ikuji@city.miyoshi.hiroshima.jp

または各支所総合調整係

債務に関する無料法律相談会 開催

弁護士や司法書士により、消費者金融やクレジット返済の悩み事など、債務に関する無料法律相談会を開催します。秘密は厳守されます。安心してご相談ください。

●とき 12月17日(土)
10時～16時

●ところ 三次市文化会館
※事前予約が必要です。
申し込み・問い合わせ先
総合窓口センター市民生活課
総合相談係

☎(0824)6216222
FAX(0824)6312809

シベリア戦後強制抑留者に対する特別給付金が支給されています

●対象者

旧ソ連邦またはモンゴル国の地域における戦後強制抑留者で、平成22年6月16日に日本国籍を有するご存命の方です。まだ請求されていない方はお急ぎください。

※特別措置法施行日(平成22年6月16日)以降に亡くなられた方の相続人は請求できませんが、施行日前に亡くなられた方のご遺族等は対象外となります。

※既に特別給付金を支給された方は、再度の請求はできません。

●請求期限

平成24年3月31日(土)
※請求期限までに請求をしなかった場合には支給されません。

※請求書をお持ちでない方は、当基金から請求書類をお送りしますので、至急ご連絡ください。

●電話受付時間

平日9時～18時
(土日・祝日を除く)

問い合わせ先

独立行政法人平和祈念事業 特別基金
事業部特別給付金認定担当
☎(0570)0591204
(ナビダイヤル)
IP電話、PHSからは
03-5860-2748

行政相談委員の相談所 開設

総務省では、国や特殊法人の仕事についての苦情の解決やご意見・ご要望の実現に向けて、行政相談委員による相談所を開設しています。お気軽にご利用ください。

と き	と ころ
12月18日(日)	10時30分～16時 三次市福祉保健センター
12月19日(月)	9時～12時 みらさか福祉センター
12月22日(木)	10時～11時30分 君田保健センター
平成24年 1月10日(火)	10時～15時 三次市役所吉舎支所
	9時～12時 甲奴老人福祉センター
	10時～15時 みわ保健センター
平成24年 1月15日(日)	10時30分～16時 三次市福祉保健センター
平成24年 1月16日(月)	9時～12時 みらさか福祉センター

※日程は変更される場合がありますので、ご利用の際は、お問い合わせください。

問い合わせ先

総務省中国四国管区行政評価局
☎(082)228-6173 FAX(082)228-4955

配偶者・パートナーからの暴力(DV)で悩んでいませんか。

●これらはDVです。

- 殴られる
- 無断でメールをチェックされる
- 無視される
- 生活費を渡されない
- 脅される
- 監視される

悩まないで あきらめないで 勇気をだして

秘密は厳守します。

相談・問い合わせ先
地域振興部地域振興課ひとづくり係
☎・FAX(0824)64-2832
✉chiiki@city.miyoshi.hiroshima.jp

広告 宛名付ダイレクトメール 宅配員 急募!

各企業のカatalog等を宛先まで届けるお仕事です。
収入:1通につき10～25円※宅配物により、宅配料は変動致します。

<募集エリア>

十日市東1～6、十日市南1～7、十日市西1～6、十日市中1～4、西酒屋町、東酒屋町、青河町、三次町、畠敷町、四拾貫町、南畑敷町、和知町、向江田町、高杉町、廻神町、塩町、大田幸町、糸井町、下川立町、上川立町、下志和地町、上志和地町、吉舎町全域、三良坂町全域

(株)ヒューマンネット 広島市佐伯区八幡 1-18-1
TEL:0120-154-895

統合失調症の方の 家族学習会 開催

統合失調症の方のご家族を対象に、病気や対応の仕方などを学習します。日ごろの悩みや思いをお互いに語り合ってみませんか。

とき 平成24年1月12日(木)
13時30分～15時30分

ところ 三次市福祉保健センター
2階活動交流室

対象内容 統合失調症の方のご家族のみ
三次病院家族会「杏会」と合同家族学習会
当事者の方と、ご家族からの体験談発表や交流を行います。

申込方法 平成24年1月5日(木)までに電話でお申し込みください。

申し込み・問い合わせ先
三次市障害者支援センター
☎(0824) 65-1131
医療法人 新和会
三次病院 地域生活支援部
☎(0824) 63-1906

障害者相談会開催のお知らせ

障害者(身体・知的・精神)の生活や就労、ご家族の悩みなどの相談に、障害者支援センター相談員などが応じます。お気軽にご相談ください。

障害者巡回相談	とき	ところ
相談員 三次市障害者支援センター相談員 (ほか)	平成24年1月16日(月)	作木支所
	平成24年1月17日(火)	布野保健福祉センター
	平成24年1月19日(木)	みわ保健センター
	平成24年1月20日(金)	吉舎保健センター
	平成24年1月23日(月)	君田保健センター
相談時間 10時～12時	平成24年1月24日(火)	甲奴老人福祉センター
	平成24年1月26日(木)	みらさか福祉センター

「きこえ」に困っている人のための相談会	とき	ところ
相談員 伊達元一郎(聴覚障害者) 相談時間 9時～12時 ※要約筆記あり	平成24年1月14日(土)	三次市福祉保健センター1階相談室

ピア・カウンセリング	とき	ところ
統合失調症・うつ病・脊髄損傷・視覚障害・聴覚障害・歩行障害・脳血管障害の方々がカウンセリングに応じます。 カウンセリング時間:13時30分～15時30分※要予約(3日前まで)	平成24年1月21日(土)	三次市福祉保健センター2階活動交流室
	平成24年1月28日(土)	

知的障害者の相談会	とき	ところ
相談員 新元史子(知的障害者相談員) 相談時間 10時～12時 ※要予約 連絡先 ☎090-2297-4546(新元)	平成24年1月21日(土)	三次市福祉保健センター

問い合わせ先 三次市障害者支援センター
☎(0824) 65-1131 FAX(0824) 65-1132
✉support@p1.pionet.ne.jp

消費者の味方

無料日帰りバス旅行に当選!
しかし高額なネットワークレスを買うことに...

■相談内容

近所のスーパーで当選した無料日帰りバス旅行に参加した。目的の温泉に向かう途中、宝石会社の直売店に立ち寄った。商品を見てみると販売員が寄ってきた。磁気ネットワークレスを勧められた。20万円と高額だったが「肩こりや冷え性に効く」「今だけ値引きがある」「分割手数料がかからない」などの点にひかれ、分割払いで買うことにした。翌日、家族から反対されたこともあり後悔し始めた。よく考えると高い買い物だったと思う。できれば解約したい。

ものかをよく考え、冷静に判断することが大切です。断りにくい状況にあっても、必要なければはっきりと断る勇氣を持ちましょう。
○トラブルにあったら、すぐに消費生活センター等にご相談ください。

《心配なときは、消費生活相談窓口へ》
市では、消費生活相談に関する相談窓口を設置しています。トラブルが発生したときや心配なときは、ご相談ください。
消費生活相談コーナー

※市では、悪質商法の被害にあわないための消費者出前講座を行っています。地域や団体でお気軽にご利用ください。
相談日時 毎週 月・火・木・金曜日
日の9時から16時

《アドバイス》
○その場の雰囲気や飲まれたり、旅という非日常の中で気分が高揚したりして、つい購入してしまいがちになるので気をつけましょう。

問い合わせ先
総合窓口センター
市民生活課総合相談係

○クーリング・オフ等ができる場合もありますが、まずは、契約する前に本当に必要な

☎(0824) 6216222
☎(0824) 6312809
✉shimin@city.miyoshi.hiroshima.jp



備北発見!

備北観光ネットワーク協議会からのお知らせ
 まわろう備北、集めようスタンプ。
 「備北のかがやきVOI」⁵

スタンプラリー開催中!
 (秋・冬編)

備北の情報がいっぱい詰まった観光情報パンフレットです。現在、92の協賛店によるスタンプラリーを開催中です! スタンプを集めて応募されると、抽選で備北の特産品「かがやきプレゼント」が当たります。締め切りは、平成24年1月31日。

「備北のかがやきVOI」⁶
 (春・夏編) 協賛店募集!

備北観光ネットワーク協議会では、「備北のかがやきVOI」⁶ (春・夏編) の発行を来春に予定しており、新しいパンフレットの協賛店を募集します。また、「新たな備北再発見!」等の情報もお待ちしています。詳しくは、お問い合わせください。

問い合わせ先
 備北観光ネットワーク協議会
 事務局 (三良坂支所内)
 ☎・FAX (0824) 44-3855
 ✉ mail@bhoku-net.jp

みよしKINSAI
 イルミネーション2011

三次市観光キャンペーン実行委員会では、三次の冬のイメージアップを図るため、みよし運動公園南側駐車場でイルミネーション点灯を行います。



ハート型オブジェをはじめ、約7万球のLED照明が、三次の冬の夜空を美しく彩ります。皆様のご来場をお待ちしています。

点灯期間 平成24年2月14日(火)まで
 点灯時間 17時～22時
 ところ みよし運動公園南側駐車場
 (奥田元宋・小由女美術館歩道橋周辺)

問い合わせ先 三次市観光キャンペーン
 実行委員会(商工観光課内)
 ☎ (0824) 64-0066

EGG「第19回年末国際交流会」
 を開催します!

テーマは「地球人」! みんなが笑顔で暮らせる地球を願いながら、得意料理とプレゼントを持ち寄り、楽しい時間を過ごしましょう。

とき 12月18日(日)12時～
 10時30分～ みんなで会場準備
 12時～ 食事・歌・手品・ダンス・演奏・プレゼント交換など
 ところ (新)十日市コミュニティセンター
 ※料理一品とプレゼント(家にあるもの、または300円以内のもの)を持参してください。

問い合わせ先 EGG(草の根国際交流会)
 ☎ (090) 4805-8878 (神岡)

美術館インフォメーション

はらみちを美術館 ※12月29日(木)休館

布野町在住 升井紘「ほのぼの布野」
 115年の歴史を閉じた村 百枚の景色
 村内を隅々まで回り、何か記録しておきたい衝動に駆られ、取り組んだスケッチです。
 とき ～平成24年1月16日(月)

きくちレイコさんクリスマスミニコンサート
 とき 12月25日(日) 15時～
 入館料 高校生以上300円

問い合わせ先 ☎ (0824) 53-7021
 FAX (0824) 53-2119

美術館あーとあい・きさ ※月曜日休館

吉舎町内幼児・児童生徒作品展
 とき
 幼児・小学生 平成24年1月18日(水)～29日(日)
 中学生 平成24年2月1日(水)～12日(日)
 高校生 平成24年2月15日(水)～26日(日)
 開館時間 10時～17時
 入館料 無料

問い合わせ先 ☎・FAX (0824) 43-2231

三良坂平和美術館 ※月曜日休館

クリスマスコンサート
 とき 12月24日(土) 14時～ ※入場無料

広島県高等学校総合文化祭 三次地区展
 とき 平成24年1月15日(日)～28日(土)
 問い合わせ先 三次青陵高等学校(才田博之)
 ☎ (0824) 66-1212 FAX (0824) 66-1214

問い合わせ先 ☎・FAX (0824) 44-3214

ピ ッ ク ア ッ プ ス タ ー ス

PICK UP STARS'11

「熱き挑戦者たち」を募集します！

～芸術・文化・スポーツでがんばり、輝いている人をたたえます～

市では、芸術文化・スポーツの分野で、目標に向かって絶え間ない努力のもとチャレンジし、他の模範として推奨できる成果・成績をおさめた方を表彰します。



- ★種類 芸術文化部門、スポーツ部門
- ★対象 市内在住または通勤・通学する個人および団体で、平成23年1月1日～12月31日までの間に、他の模範として推奨できる成果、成績をおさめていること。
- ★推薦方法 秘書広報課、各支所および各小中学校に備え付けの推薦書を、平成24年1月20日（金）までに郵送または持参してください。
※推薦書は、市ホームページからもダウンロードできます。
- ★選考 選考委員会で審議し、決定します。
- ★その他 平成24年3月10日（土）に顕彰式を開催し、賞状、盾および記念品を贈呈します。

応募・
問い合わせ先

総務部秘書広報課秘書広報係 〒728-8501 三次市十日市中二丁目8番1号
☎(0824)62-6103 FAX(0824)62-6223 ✉hisyo@city.miyoshi.hiroshima.jp

備北地区消防組合 消防吏員募集

●募集人員

消防吏員 若干名

●受験資格

昭和62年4月2日～

平成6年4月1日までに生まれた人

●試験日

平成24年

●一次試験

平成24年 1月22日（日）

●二次試験

平成24年2月予定

●申込受付

平成24年1月10日（火）まで

●募集要項・申込書の請求方法

消防本部、各消防署および各出張所で直接受け取るか、郵送により請求、または、備北地区消防組合のホームページ

(<http://www.119-bihoku.jp/>) からダウンロードしてください。

※詳しくは、お問い合わせください。

●応募・問い合わせ先

備北地区消防組合消防本部

総務課

〒728-10012

三次市十日市中二丁目

1番21号

☎(0824)63-9573

FAX(0824)63-1312

9

3

2

9

広島県立三次看護専門学校 入学生募集

学科	募集人員	受験資格	修業年限	試験日
第一看護学科	60人	高等学校卒業者（平成24年3月卒業見込みの人を含む）、またはこれと同等以上の学力があると認められる人	3年	平成24年 1月26日(木) 27日(金)
第二看護学科	20人	准看護師の免許取得後、3年以上業務に従事している人、もしくは准看護師の免許取得者（平成24年3月免許取得見込みの人を含む）で、高等学校卒業者（平成24年3月卒業見込みの人を含む）、または高等学校卒業と同等以上の学力があると認められる人	2年	平成24年 1月25日(水)

●受付期間

平成24年1月4日（水）～13日（金）

※郵送の場合は、平成24年1月13日の消印有効

●試験会場

広島県立三次看護専門学校

応募・問い合わせ先

広島県立三次看護専門学校 ☎(0824)62-5141



陸上自衛隊高等工科学校 生徒募集

●募集種目

陸上自衛隊高等工科学校生徒

●応募資格

15歳以上～17歳未満

（平成24年4月1日現在）

●試験期日

1次 平成24年1月14日（土）

2次 平成24年1月28日（土）～
31日（火）の1日

●応募締切

平成24年1月6日（金）

応募・問い合わせ先

自衛隊三次地域事務所

☎・FAX(0824)62-0350



ヌートリア・アライグマ
(特定外来生物)の防除従
事者講習会 受講者募集

狩猟免許を持たない方も、この講習会を受講することにより、農作物に被害を与える特定外来生物「ヌートリア」「アライグマ」を捕獲できるようになります。

受講を希望される方は、事前にお申し込みください。
※昨年度の防除従事者講習会に参加されている方は、新たに受講する必要はありません。

●とき

12月22日(木)13時30分～

●ところ

みよしまちづくりセンター

●内容

関係法令の基礎知識および防除方法



応募・問い合わせ先

産業部農政課農林振興係

☎(0824)62-6163

FAX(0824)64-0172

✉ nousei@city.miyoshihiroshima.jp

市税・国民健康保険税の
納税通知書発送用封筒の
広告主募集

平成24年度納税通知書発送用封筒の裏面に広告を掲載していただける方(個人・法人を問いません)を募集しています。

詳しくは、市ホームページをご覧ください。

●広告掲載枠

2枠

●広告掲載料

1枠5万円

●募集最低価格

1枠につき

縦6cm×横9cm

●封筒の種類

固定資産税・都市計画税、

軽自動車税、市民税・県

民税(普通徴収)および

国民健康保険税

●使用予定数

65,000通

●申込締切

12月19日(月)

応募・問い合わせ先

財務部課税課市民税係

☎(0824)62-6122

FAX(0824)62-6345

✉ kazei@city.miyoshihiroshima.jp

三次市文化会館から
募集のお知らせ

くらし文化セミナー2011
みよし元氣塾 第7回
隊長の「へー?」と言わせる
三次の歴史」参加者募集

●とき

平成24年1月6日(金)

14時～(受付13時30分)

●ところ

三次市文化会館大会議室

●講師

熊本洋道さん

●参加費

700円

「スタインウェイ」で奏でる
ピアノリレーコンサート

2012 参加者募集

●とき

平成24年2月5日(日)

10時～17時(休憩12時～13時)

●ところ

三次市文化会館大ホール

●参加費

500円(1組10分)

●応募締切

平成24年1月27日(金)

応募・問い合わせ先

三次市文化会館

☎(0824)63-6335

FAX(0824)63-6377

働く方の生活を応援！
融資制度のご案内

市では、市内在住または勤務している勤労者を対象に融資制度を設けています。ぜひご利用ください。

制度名	対象者	融資条件				
		限度額	資金使途	融資期間	貸出利率	信用保証
三次市提携融資	市内在住または勤務している勤労者	1世帯 500万円	住宅・教育	10年以内	年1.85%	必要
		1世帯 200万円	冠婚葬祭・医療・介護用品購入・離職者支援	5年以内		
三次市生活応援融資「たすかるわ」	市内在住または勤務している勤労者で年収600万円以下の方	勤労者1人につき 50万円	生活支援	5年以内	年1.62%	必要

※他の融資条件もありますので、詳しくはお問い合わせください。

広島北部地域職業訓練センター
訓練講座等案内

申し込み・問い合わせ先
広島北部地域職業訓練センター
☎・FAX(0824)62-8500
✉ info@nhvtc.ac.jp
http://www.nhvtc.ac.jp/index.htm

※時間は変更になる場合があります

講座名	期間	時間	定員(人)	受講料(会員)	
				受講料(一般)	受講料(会員)
中間管理職研修(実用プレゼンテーション基礎講座)	1/19・1/20	木・金 9:00~16:00	20	17,000円(昼食費込)	20,000円(昼食費込)
監督者訓練第2科(改善の仕方)	1/26・1/27	木・金 9:00~16:00	15	15,000円(昼食費込)	18,000円(昼食費込)
初歩からのWordマスターコース	1/12~2/13	月・木 18:30~20:30	20	10,000円(テキスト代別)	12,000円(テキスト代別)
パソコン基礎コース	1/10~1/13	火~金 13:00~16:00	20	8,000円(テキスト代別)	10,000円(テキスト代別)
Word(ステップ1基本編)	1/24~1/27	火~金 13:00~16:00	20	8,000円(テキスト代別)	10,000円(テキスト代別)

問い合わせ先
中国労働金庫三次支店
☎(0824)63-4221

“WE LOVE SPORTS” in MIYOSHI

1月 主な行事 | Schedule

みよし運動公園 (東酒屋町)

☎ (0824) 62-1994 FAX (0824) 64-0344

7日(土)	三次市ソフトテニス連盟1月例会新年会
8日(日)	新春初打ち会(硬式テニス)
9日(月・祝)	NTTソフトテニス講習会

広島県立みよし公園 (四拾貫町)

☎ (0824) 66-3366 FAX (0824) 66-3370

http://www.mizuno.co.jp/school/facility/shisetsu_17/

5日(木)・6日(金)	ソフトテニス広島県国体少年男女強化合宿
7日(土)	中国新人バレーボール大会広島県交流会(予選会) 第13回ミズノ杯エンジョイ!卓球大会

8日(日)	2011年度広島県バレーボール協会北部支部審判研修会
9日(月・祝)	ソフトテニス広島県国体少年男女強化合宿
10日(火)	第40回ミズノ杯パークゴルフ大会
12日(木)	ミズノ・スポーツ塾
14日(土)	ナンボde健康クラブ
15日(日)	第21回2012広島ドリームバレーボール小学生大会 北部地区予選会
17日(火)	PGともえ会月例会
22日(日)	みよし公園~New Year フェスティバル2012~
26日(木)	ミズノ・スポーツ塾
27日(金)	三次市パークゴルフ協会月例会
28日(土)	ソフトテニス広島県国体少年男女強化合宿
29日(日)	県北バスケットボールリーグ戦

広島県立みよし公園へ行こう!

★第13回ミズノ杯エンジョイ!卓球大会★

- と き** 平成24年1月7日(土) 18時~21時
- 対 象** 小学生、中学生、一般
- 種 目** ラージボール(シングル) 一般(男性の部・女性の部)
硬式(シングル) 小学生、中学生、一般
(男性の部・女性の部)
- 参加費** 小中学生 500円、一般 1,000円
※ミズノスクール会員は30% OFF
- 定 員** 各クラス12人

★ミズノ・スポーツ塾★

成長期のお子さんに楽しく元気に運動をしてもらうため、鉄棒・とび箱・マット・その他様々な運動を取り入れて毎月開催しています。

- と き** ①平成24年1月12日(木)
②平成24年1月26日(木)
17時~18時(幼児)、18時~19時(小学生)
- 対 象** 幼児(年中・年長) 小学生(1~3年生)
- 定 員** ①・②各10人 ※どちらか1日でも両日でもOK!
- 参加費** 800円/回
- 持参物** 運動できる服装、屋内シューズ、タオル、水分補給用ドリンク

★みよし公園~New Year フェスティバル2012~★

と き 平成24年1月22日(日) 10時~16時

- 内 容**
- ・お年玉企画「ビンゴ大会」
- ・アリーナ(体育館)無料開放
- ・みよし公園スクール体験イベント&パフォーマンス
- ・バルーンアート体験会&パフォーマンス
- ・ノルディックウォーキング体験会
- ・映画倶楽部無料映画上映
「ヒックとドラゴン」【先着100人、事前申込要】
- ・第24回ペイブレード新春スペシャル大会【事前申込要】
- ・アウトドアきッズ倶楽部
「新春干支(辰)折り紙クラフト」【事前申込要】
- ・新春書初めコンテスト【事前申込要】
- ・書初めイベント(自由参加)
- ・科学の実験【事前申込要】
- ・フリーマーケット
- ・ネイルアート
- ・アロマハンドマッサージ
- ※一部内容が変更になる場合があります。

申し込み・問い合わせ先 広島県立みよし公園 (指定管理者ミズノグループ)

☎ (0824) 66-3366 FAX (0824) 66-3370

PiNet パソコン教室のお知らせ

三次市後援 受講料 **無料**

パソコン教室を次の通り開催します。受講料は無料です。

※申込期日でも募集定員になり次第締め切らせていただきますのでご了承ください。

締切日:開催日の5日前 定員:各10人

1月	三良坂会場	デジカメコース 10日(火)~13日(金) 14:00~16:00
	十日市会場	ネット実践コース 16日(月)~19日(木) 14:00~16:00
	三和会場	ネット実践コース 23日(月)~26日(木) 14:00~16:00
	布野会場	文書作成コース 30日(月)~2月2日(木) 14:00~16:00

2月	十日市会場	レディースコース 6日(月)~9日(木) 10:00~12:00
	十日市会場	ネット初心者コース 13日(月)~16日(木) 14:00~16:00
	作木会場	ネット実践コース 21日(火)~24日(金) 14:00~16:00
	吉舎会場	デジカメコース 27日(月)~3月1日(木) 14:00~16:00

十日市会場…㈱三次ケーブルビジョン 三良坂会場…三良坂コミュニティセンター 三和会場…三和支所 布野会場…布野生涯学習センター 作木会場…文化センターさくぎ 吉舎会場…吉舎生涯学習センター

お問い合わせ 〒728-0013 三次市十日市東5-19-1
お申し込みは 株式会社三次ケーブルビジョン

☎ 0120-307-344 携帯電話から (0824)65-2211



図書館へ行こう！

1月

※日程が変更になる場合があります。

行 事 名	日 時	対 象
三次市立図書館 ☎(0824)62-2639 FAX(0824)63-2861		
このほんだいすきぷーさんの会	1月7日(土) 10:30~	幼児から
ぐるんぱ	1月11日(水) 10:30~	乳幼児から
たんぼぼ	1月21日(土) 14:00~	幼児から
トトロのよみきかせ	1月28日(土) 15:00~	幼児から
※場所はいずれも2階(畳の部屋)です。		
君田図書館 ☎・FAX(0824)53-7050		
ばんびのお話し広場	1月15日(日) 13:30~	幼児から
布野図書館 ☎(0824)54-2111 FAX(0824)54-2429		
絵本の会「空色のたね」	1月19日(木) 10:00~	乳幼児から
絵本の会「空色のたね」	1月21日(土) 10:30~	幼児から
作木図書館 ☎(0824)55-2115 FAX(0824)55-7010		
絵本の会「どんぐり」	1月18日(水) 15:15~	幼児から
吉舎図書館 ☎・FAX(0824)43-4513		
おはなし広場	1月11日(水) 10:30~	幼児から
三良坂図書館 ☎・FAX(0824)44-4506		
おはなし会	1月17日(火) 10:30~	幼児から
三和図書館 ☎(0824)52-3739 FAX(0824)52-3740		
読書会	1月5日(木) 10:00~	一般
絵本の広場	1月15日(日) 14:00~	幼児から
おひざにだっこのおはなしタイム	1月25日(水) 10:30~	乳幼児から
甲奴図書館 ☎(0847)67-3532 FAX(0847)67-3538		
「へびくんのおさんぽ」のお話し会	1月21日(土) 14:00~	幼児から

図書館ニュース

三次市立図書館他

●年末年始の休館日について
 12月29日(木)〜平成24年1月3日(火)は休館します。本の返却はブックポストをご利用ください。
 ※ビデオテープ・CDなどの視聴覚資料は、平成24年1月4日(水)以降に、直接カウンターにお返しください。
 ※12月26日(月)は、全館、通常通り開館します。



新着情報

「持ちすぎない」暮らし

著/金子由紀子 出版社/PHP 研究所



「これからの日本に生きる私たちは、今あるモノを大切に、有効に使うことでほんとうの充足を得るようになっていかなければならないでしょう。『持ちすぎない』暮らしは、そんな生き方のレッスンです。」(本文より)
 持ちすぎない暮らしがどうして必要か、その暮らしのための手順や技術を具体的にわかりやすく解説している。持ちすぎない暮らしは、心のゆとりを育て、人生を豊かにするといふ。
 ぜひ、読んで実践してみられてはいかがでしょう。

さくらのつぼみがひらいたら

作/秋山りん 絵/よこやまようへい 出版社/角川学芸出版



日頃は、リーダー的存在でクラブをまとめあげ、6年生のノンコ。不登校になった友人を力づけようと、殺処分前の犬を飼うことになった。
 しかし、なつかない犬の世話、クラブの友だちからの孤立感から、ノンコ自身も不登校に。ひとりぼっちになって、初めて自分の心の弱さを知り、友だちのことを理解できるようにになったノンコ。
 人とつながるといふこと、支え合うといふことを、この物語は教えてくれています。

「信頼のきずな」
未来を拓く運動展開中

万一の災害に備えて、お気軽にご相談ください

広告

建物共済
住まいる

わずかな掛金で大きな補償



火災共済

火災・落雷などの事故を補償



総合共済

火災等に加え、自然災害まで幅広く補償



農機具共済

のうきくん

農機具に安心の補償を



火災共済

格納中の事故等を補償



総合共済

稼働中の事故から自然災害まで補償



NOSAI 北部

広島県北部農業共済組合

〒729-6201

三次市和知町360-5

TEL (0824) 66-3111

FAX (0824) 66-3130

人口の動き

12月1日現在 ()は対前月比
※外国人登録を含む

人口総数	57,508人 (-57人)
男	27,150人 (-40人)
女	30,358人 (-17人)
世帯総数	23,847世帯 (-2世帯)

11月の気象

気象庁(三次地点)
気象統計資料による

降水量	70.5mm
平均気温	11.2℃
最高気温	25.1℃ (4日)
最低気温	-0.9℃ (26日)

交通事故多発予報

1月 警戒日 交通事故発生の可能性がもっとも高い日

警戒日	1月23日(月)
北部ブロック警戒日	1月31日(火)
路線別注意日(R54)	1月20日(金)
県下一斉警戒日	1月18日(水)

⚠ 交通事故が多発しています。安全運転を心がけましょう。

求人・求職状況

10月分 ハローワーク三次

月間有効求職者数	1,234人
月間有効求人数	1,324人
月間有効求人倍率	1.07倍
求人募集・仕事の相談はハローワークへ！ ☎(0824) 62-8609 ☎(0824) 62-1859	

11月の放射線量

11月30日(水) 市役所東館前にて
地上1メートルの高さで簡易測定

測定結果	毎時0.118マイクロシーベルト
※「放射線量の測定」についての詳細は、市ホームページをご覧ください。	

12月の納税

納期限は
12月26日(月曜日)です

- ▶ 市県民税(普通徴収4期)
- ▶ 国民健康保険税(普通徴収6期)
 - 【納付方法について】
財務部収納課収納係 ☎(0824) 62-6127
 - 【課税内容について】
財務部課税課資産税係 ☎(0824) 62-6124
財務部課税課市民税係 ☎(0824) 62-6122
- ▶ 介護保険料(普通徴収7期)
福祉保健部高齢者福祉課介護保険係 ☎(0824) 62-6387
- ▶ 後期高齢者医療保険料(普通徴収6期)
総合窓口センター保険年金課保険年金係 ☎(0824) 62-6134

納税相談はいつでも気軽ににご相談ください。

「広報みよし」「市ホームページ」への広告募集中!

原則市内全戸に配布している「広報みよし」や「市ホームページ」の広告は、市民の皆さんはもちろん、市内外へ大きな宣伝効果が期待できます。企業や商品のPRに、ぜひご利用ください!

詳しくは、総務部秘書広報課にお問い合わせください。

問い合わせ先 総務部秘書広報課秘書広報係
☎(0824) 62-6103 ☎(0824) 62-6223
✉ hisyo@city.miyoshi.hiroshima.jp

● 主な行事

奥田元宋・小由女美術館 【12月26日(月)～平成24年1月1日(日)・11日(水)休館】 ☎(0824) 65-0010 ☎(0824) 65-0012	
～平成24年1月9日(月・祝)	児玉希望と広島ゆかりの日本画家展
12月23日(金・祝)	クリスマス イヴイヴ コンサート(19時～) 開館時間を21時まで延長します。
平成24年1月9日(月・祝)	開館時間延長日 満月のため開館時間を21時まで延長します。
はらみちを美術館 【平成24年1月17日(火)休館】 ☎(0824) 53-7021 ☎(0824) 53-2119	
12月25日(日)	きくちレイコさんクリスマスミニコンサート
～平成24年1月16日(月)	升井紘「ほのぼの布野」100枚の景色
三良坂平和美術館 【月曜休館】 ☎・☎(0824) 44-3214	
～12月24日(土)	車模型展示会 「思い出に残る名車たち～日本車ヒストリー～」
12月24日(土)	クリスマスコンサート
平成24年1月15日(日)～28日(土)	広島県高等学校総合文化祭 三次地区展
美術館あーとあい・きさ 【月曜休館】 ☎・☎(0824) 43-2231	
平成24年1月18日(水)～29日(日)	吉舎町内幼児・児童生徒作品展(幼児・小学生)
平成24年2月1日(火)～12日(日)	吉舎町内幼児・児童生徒作品展(中学生)
平成24年2月15日(水)～26日(日)	吉舎町内幼児・児童生徒作品展(高校生)
吉舎歴史民俗資料館 【月曜休館】 ☎・☎(0824) 43-2231	
～12月28日(水)	「吉舎町の伝説」挿絵展(後期)
平成24年1月4日(水)～3月31日(土)	「吉舎町の伝説」挿絵展(続編)
三次市文化会館 【12月21日(水)・平成24年1月18日(水)休館】 ☎(0824) 63-6335 ☎(0824) 63-6337	
12月25日(日)	広島弁落語爆笑王!! 「ジャンボ衣笠たっぶり会」
平成24年1月6日(金)	くらし文化セミナー 2011 みよし元気塾 「隊長の『へ～?』と言わせる三次の歴史」
平成24年1月16日(月)	くらし文化セミナー 2011 この指とまれ! 三次人 「三次地方の歴史を『知る』講座」
平成24年1月29日(日)	笑って元気に「話芸・みよし劇場」
広島県立歴史民俗資料館(小田幸町) ☎(0824) 66-2881 ☎(0824) 66-3106	
～12月25日(日)	歴史民俗展示「大工道具の歴史」
平成24年1月13日(金)～3月25日(日)	歴史民俗展示「春を待つ 三次人形とひな人形」
1月22日(日)	歴史民俗展示「ここまでわかった 中国山地の原始・古代」
平成24年1月27日(金)～3月25日(日)	冬の展示会 「お宝拝見! 広島各学校所蔵の文化財 一大学編一」

お詫びと訂正

「広報みよし」11月号の記事に誤りがありましたので、お詫びして訂正します。

P11 「みよしフォトパレット」

第5回三次町北の蔵プロジェクトフォトコンテスト開催

誤	一席「花嫁夜行」 撮影者 太下和輝さん	正	一席「花嫁夜行」 撮影者 太下和輝さん
---	---------------------	---	---------------------

P19 「子育て応援隊」 「子育てサポートフェスティバル」開催!

誤	●と き 12月11日(日) ●申込締切 11月30日(水)	正	●と き 12月18日(日) ●申込締切 12月9日(金)
---	-----------------------------------	---	----------------------------------



好評開催中! 児玉希望と広島ゆかりの日本画家展

日本画家・児玉希望は、明治31(1898)年生まれ、広島県高田郡来原村(現・安芸高田市高宮町)出身。東京に出て、川合玉堂に師事、大正10(1921)年に帝展に初入選し、昭和3(1928)年に特選に選ばれます。玉堂の門下生による戊辰会、伊東深水らと青々会、日月社を結成し、新しい時代に即した日本画表現の研究を推し進めました。1953(昭和28)年には日本芸術院賞を受賞。その後も日本芸術院会員となり日展理事を務めるなど、帝展・文展・日展を中心に大正・昭和の日本画壇を牽引しました。

今回の展覧会では、奥田元宋の師でもある児玉希望の作品を核に、広島県出身作家や、広島にゆかりのあった作家たちの日本画約40点を紹介し、近代から現代への広島の日本画壇の動向を検証します。金島桂華、塩出英雄、平山郁夫、和高節二、三上巴峽ら郷土の作家の作品を展示することで、広島ゆかりの日本画家を再確認し、その魅力に迫ります。



児玉希望《黎明》昭和9年 広島県立美術館

と き ~平成24年 1月9日(月・祝)

※12月26日(月)~平成24年1月1日(日)休館、12月23日(金・祝)・平成24年1月9日(月・祝)は21時まで開館

開館時間 9時30分~17時(入館は16時30分まで)

観覧料 一般:800(700)円、ペアチケット:1,500円、高・大学生:400(300)円、中学生以下:無料

※常設展料金を含む ※()内は20名以上の団体および前売り ※ペアチケットは一般男女のペアが対象

※未就学児を同伴する保護者は1名無料 ※身体障害者手帳・療育手帳・精神障害者保健福祉手帳をお持ちの方は観覧料無料



クリスマス イヴ イヴ コンサート

と き 12月23日(金・祝) 19時~ ※公演時間は19時の1回です

出演 豊原 愛 ヴァイオリン 久保田園子 ピアノ

演奏曲目 「You raise me up」ほか



(財)奥田元宋・小由女美術館職員募集

●採用人員 総合職 若干名

●受験資格 高卒以上、普通自動車免許所持者で、パソコン操作 (Word・Excel) ができる方

●試験日 平成24年1月14日(土)

●試験会場 広島三次ワイナリー

●受付期間 12月15日(木)~25日(日)

※郵送の場合は12月25日の消印有効

●提出書類

・採用試験申込書(様式有)

※美術館で配布および美術館ホームページに掲載

・履歴書(市販のもので可)

・返信用封筒2通(80円切手貼付)

応募・問い合わせ先 (財)奥田元宋・小由女美術館

〒728-0023 三次市東酒屋町453-6 ☎(0824) 65-0010 ㊚(0824) 65-0012

ボランティアスタッフ募集!

奥田元宋・小由女美術館は、多くのボランティアの皆さんのご協力によって運営されています。

受付・監視グループ、環境美化グループ、ガイドグループ、広報グループ、事務・イベントグループ、呈茶グループ
自分に合った活動でボランティアができます。美術館では、ボランティアでご協力いただける方を募集しています!



携帯電話でも三次市の情報を提供しています。
QRコードをバーコード読み取り機能付携帯電話で読み取ってください。

三次市携帯電話サイト
<http://www.city.miyoshi.hiroshima.jp/i/>

※一部の機種で、コンテンツの内容が正しく表示されない場合があります。あらかじめご了承ください。

発行/三次市 編集/総務部秘書広報課

〒728-8501 広島県三次市十日市中二丁目8番1号

☎(0824) 62-6103 ㊚(0824) 62-6223

㊘ hisyo@city.miyoshi.hiroshima.jp

三次市ホームページ <http://www.city.miyoshi.hiroshima.jp/>